



PREFEITURA MUNICIPAL DE ITAPEVI

SECRETARIA DE SUPRIMENTOS

Rua Agostinho Ferreira Campos, 675 – Vila Nova | Itapevi | São Paulo | CEP: 06693-120
Telefone: (11) 4143-7600 | licitacoes@itapevi.sp.gov.br

PREGÃO ELETRÔNICO 35/2025

Processo Administrativo SUPRI 216/2024

A Prefeitura do Município de Itapevi, através do Secretaria Municipal de Infraestrutura e Serviços Urbanos, fará realizar por intermédio do sistema eletrônico de compras denominado: Bolsa Brasileira de Mercadorias, licitação na modalidade **PREGÃO ELETRÔNICO**, tipo **MENOR PREÇO** para **CONTRATAÇÃO DE EMPRESA ESPECIALIZADA PARA EXECUÇÃO DE RECAPEAMENTO ASFÁLTICO EM DIVERSAS RUAS DO MUNICÍPIO CONTEMPLANDO FORNECIMENTO DO MATERIAL, EQUIPAMENTO E MÃO DE OBRA**, conforme descrição do Termo de Referência e demais anexos, partes integrantes deste instrumento.

A presente licitação é regida pela Lei Federal nº 14.133 de 1º de abril de 2021, do decreto Municipal nº 5.848/2023, da Lei Complementar nº 123 de 14 de dezembro de 2006 e suas alterações, aplicando-se subsidiariamente, no que couberem, legislação estadual aplicável à espécie, por força do disposto no artigo 84 da Lei Orgânica do Município de Itapevi e em especial, pelas normas e condições expressas neste edital.

CADASTRAMENTO, ABERTURA E INÍCIO DA SESSÃO DE DISPUTA DE PREÇOS

Período para cadastro de propostas iniciais: 14/04/2025 às 19h30 até 06/05/2025 às 09h00

Data da Abertura da sessão pública: 06/05/2025 às 09h01

Início do pregão (fase competitiva): 06/05/2025 às 09h10

Modo de disputa: **aberta**.

Critério de julgamento: **menor preço global**.

A etapa de lances terá duração de 10 (dez) minutos podendo ser prorrogada nos termos do subitem 10.6. do edital.

Para todas as referências de tempo será observado o horário de Brasília (DF).

Endereço eletrônico do site: <https://www.novobbmnet.com.br>

Endereço da Secretaria de Suprimentos: Rua Agostinho Ferreira Campos, 675 – 2º andar – vila Nova Itapevi – Itapevi - SP

As despesas serão suportadas com recursos classificados nas dotações orçamentárias nº.

| Número | Órgão | Econômica | Funcional | Ação | Fonte |
|--------|----------|--------------|-------------|------|-------|
| 03331 | 10.01.00 | 4.4.90.51.91 | 15 451 0010 | 1014 | 05 |
| 03523 | 10.01.00 | 3.3.90.39.00 | 15 451 0010 | 1014 | 03 |
| 01046 | 10.01.00 | 3.3.90.39.00 | 15 451 0010 | 1014 | 01 |

Constituem anexos do presente Edital e dele fazem parte integrante os seguintes documentos:

ANEXO I - Termo de Referência;

ANEXO II - Planilha orçamentária;

ANEXO III - Decréscimo mínimo por lance;



PREFEITURA MUNICIPAL DE ITAPEVI

SECRETARIA DE SUPRIMENTOS

Rua Agostinho Ferreira Campos, 675 – Vila Nova | Itapevi | São Paulo | CEP: 06693-120
Telefone: (11) 4143-7600 | licitacoes@itapevi.sp.gov.br

ANEXO IV - Modelo de Proposta;

ANEXO V - Modelo de planilha de preços unitários para apresentação da proposta comercial;

ANEXO VI - Composição de BDI;

ANEXO VII - Dados complementares para assinatura de instrumento contratual ou ato jurídico análogo;

ANEXO VIII - Modelo de declaração de que trata o artigo 7º, inciso XXXIII da Constituição Federal;

ANEXO IX - Modelo de declaração de pleno conhecimento, de aceitação e de atendimento às exigências de habilitação;

ANEXO X - Modelo de declaração de exigência de reserva de cargos;

ANEXO XI - Modelo de declaração de proposta econômica que compreenda a integridade dos custos para atendimento dos direitos trabalhistas

ANEXO XII - Modelo de declaração de que estão enquadradas como microempresas ou empresa de pequeno porte nos termos do artigo 3º da Lei Complementar nº 123/2006;

ANEXO XIII - Minuta do contrato;

ANEXO XIV - Termo de ciência e notificação;

ANEXO XV – Projetos.

Os interessados em obter cópia do Edital e respectivos anexos deverão obtê-los gratuitamente na página da Internet <https://www.itapevi.sp.gov.br/licitacoes>, ou ainda no site da Bolsa Brasileira de Mercadorias, <https://www.novobbmnet.com.br>.

Pedidos de esclarecimentos poderão ser formulados em campo próprio no site da Bolsa Brasileira de Mercadorias, <https://www.novobbmnet.com.br>, na opção solicitar esclarecimentos.

1. DO OBJETO

1.1. O presente Pregão tem como objeto a **CONTRATAÇÃO DE EMPRESA ESPECIALIZADA PARA EXECUÇÃO DE RECAPEAMENTO ASFÁLTICO EM DIVERSAS RUAS DO MUNICÍPIO CONTEMPLANDO FORNECIMENTO DO MATERIAL, EQUIPAMENTO E MÃO DE OBRA**, conforme Termo de Referência e demais anexos integrantes deste Edital.

2. DAS DISPOSIÇÕES PRELIMINARES

2.1. O Pregão Eletrônico será realizado em sessão pública, por meio da *INTERNET*, mediante condições de segurança - criptografia e autenticação - em todas as suas fases através do **Sistema de Pregão Eletrônico (licitações) da Bolsa Brasileira de Mercadorias**.

2.2. O certame será conduzido pelo(a) Pregoeiro(a) Municipal, Senhor(a) **Vivian Akemi Morita**, mediante a inserção e monitoramento de dados gerados ou transferidos para o aplicativo "Licitações Públicas" constante da página eletrônica da Bolsa Brasileira de Mercadorias (<https://www.novobbmnet.com.br>).

3. DOS PRAZOS DE EXECUÇÃO, VIGÊNCIA E DE PRORROGAÇÃO CONTRATUAL

3.1. O prazo para execução será de **03 (três) meses**, contados a partir da data da emissão da Ordem de Serviço a ser expedida pela Secretaria Municipal de Infraestrutura e Serviços Urbanos.

3.2. O prazo de vigência do contrato será de **06 (seis) meses**, contados a partir da data de emissão da Ordem de Serviços a ser expedida pela Secretaria Municipal de Infraestrutura e Serviços Urbanos.



PREFEITURA MUNICIPAL DE ITAPEVI

SECRETARIA DE SUPRIMENTOS

Rua Agostinho Ferreira Campos, 675 – Vila Nova | Itapevi | São Paulo | CEP: 06693-120
Telefone: (11) 4143-7600 | licitacoes@itapevi.sp.gov.br

3.3. O contrato poderá ser prorrogado nos termos do Art. 107 da Lei nº 14.133/21.

4. DO PREÇO E DO REAJUSTE

4.1. O preço deverá ser cotado contemplando todos os custos, relativo ao serviço, tudo de acordo ao pleno atendimento do Termo de Referência e demais anexos, que são partes integrantes do Edital.

4.2. Os preços contratados serão fixos e irredutíveis, durante a vigência contratual.

5. DO RECEBIMENTO E ABERTURA DAS PROPOSTAS

5.1. O fornecedor deverá observar as datas e os horários limites previstos para a abertura da proposta, atentando também para a data e horário para o início da etapa competitiva de lances.

6. DAS CONDIÇÕES PARA PARTICIPAÇÃO

6.1. Poderão participar do presente certame:

6.1.1. Poderão participar todos os interessados **do ramo de atividade pertinente ao objeto da licitação**, autorizadas na forma da lei, que preencherem as condições de habilitação constantes deste Edital, desde que possuam cadastramento junto à Bolsa Brasileira de Mercadorias (Endereço eletrônico: <https://www.novobbmnet.com.br>).

6.1.2. No caso de licitação para aquisição de bens ou contratação de serviços em geral, o tratamento diferenciado dos arts. 42 a 49 da Lei Complementar nº 123/06 não será aplicado ao item ou lote cujo valor estimado for superior à receita bruta máxima admitida para fins de enquadramento como empresa de pequeno porte.

6.1.3. A obtenção dos benefícios a que se referem os arts. 42 a 49 da Lei Complementar nº 123/06 fica limitada às microempresas e às empresas de pequeno porte que, no ano-calendário de realização da presente licitação, ainda não tenham celebrado contratos com a Administração Pública cujos valores somados extrapolem a receita bruta máxima admitida para fins de enquadramento como empresa de pequeno porte.

6.2. O licitante deverá promover a sua inscrição e credenciamento diretamente do site: <https://www.novobbmnet.com.br>.

6.3. Os interessados em participar dos Pregões Eletrônicos promovidos pela Prefeitura Municipal de Itapevi, deverão nomear através de Termo de Adesão com firma reconhecida operador devidamente habilitado, atribuindo poderes para formular lances de preços e praticar todos os demais atos e operações no site: <https://www.novobbmnet.com.br>.

6.4. Para cadastramento de licitantes a Bolsa (BBMNet) realiza a cobrança de taxa, cuja tabela encontra-se disponível no site: <https://www.bbmnetlicitacoes.com.br>. Estes custos cobrirão exclusivamente os serviços do sistema eletrônico, não estando previsto nenhum encargo ou despesa para a Prefeitura Municipal de Itapevi.

6.5. O cadastramento do licitante deverá ser requerido acompanhado do seguinte documento:

6.5.1. Termo de Adesão ao Sistema de Pregão Eletrônico, preenchido no site da Bolsa Brasileira de Mercadorias, efetuando o procedimento mencionado no site.

6.6. Não será permitida a participação de licitantes enquadradas em qualquer das hipóteses previstas no art. 14 da Lei Federal nº 14.133/2021 além de:

6.7.1. De interessados cuja falência tenha sido decretada, ou em processo de falência;

6.7.2. Daqueles que tenham sido punidos com suspensão do direito de licitar ou contratar com esta Prefeitura Municipal de Itapevi; ou declarados inidôneos para licitar ou contratar com a Administração Pública, ou estejam impedidos de licitar e contratar nos termos do Artigo 156, incisos III e IV da Lei 14.133/21.



PREFEITURA MUNICIPAL DE ITAPEVI

SECRETARIA DE SUPRIMENTOS

Rua Agostinho Ferreira Campos, 675 – Vila Nova | Itapevi | São Paulo | CEP: 06693-120
Telefone: (11) 4143-7600 | licitacoes@itapevi.sp.gov.br

6.7.3. Também não será permitida a participação nesta licitação, daquele que mantenha vínculo de natureza técnica, comercial, econômica, financeira, trabalhista ou civil com dirigente do órgão ou entidade contratante ou com agente público que desempenhe função na licitação ou atue na fiscalização ou na gestão do contrato, ou que deles seja cônjuge, companheiro ou parente em linha reta, colateral ou por afinidade, até o 3º (terceiro) grau.

6.7.4. De agente público de órgão ou entidade licitante ou contratante, devendo ser observadas as situações que possam configurar conflito de interesses no exercício ou após o exercício do cargo ou emprego, nos termos da legislação que disciplina a matéria e do §1º, art. 9º da Lei nº 14.133/2021.

6.7.5. Para a presente contratação não será admitido consórcio.

6.7.5.1. A vedação quanto à participação de consórcio de empresas no presente procedimento licitatório não limitará a competitividade. A participação de consórcios é recomendável quando o objeto for considerado de “alta complexidade ou grande vulto”, o que não seria o caso do objeto no caso em tela.

6.7.5.2. Não há nada que justifique a participação de empresas em consórcios no objeto em apreço. Ele não se reveste de alta complexidade, tampouco é serviço de grande vulto econômico, ou seja, seu termo de referência não apresenta nenhuma característica que justificasse a admissão de empresas em consórcio.

6.8. VISITA TÉCNICA

6.8.1. A visita técnica é **FACULTATIVA**, os interessados poderão visitar o local agendando previamente junto à Secretaria de Infraestrutura e Serviços Urbanos – Diretoria de Obras através do e-mail sisu.engenharia@itapevi.sp.gov.br. Na visita será fornecido Atestado de Visita Técnica em nome da empresa indicando o responsável da licitante.

7. DO REGULAMENTO OPERACIONAL DO CERTAME

7.1. O certame será conduzido pelo Pregoeiro, com o auxílio da equipe de apoio, que terá, em especial, as seguintes atribuições:

- a) Acompanhar os trabalhos da equipe de apoio;
- b) Responder às questões formuladas pelos fornecedores, relativas ao certame;
- c) Abrir as propostas de preços;
- d) Analisar a aceitabilidade das propostas;
- e) Desclassificar propostas indicando os motivos;
- f) Conduzir os procedimentos relativos aos lances e à escolha da proposta de menor preço;
- g) Verificar a habilitação do proponente classificado em primeiro lugar;
- h) Declarar o vencedor;
- i) Receber, examinar e decidir sobre a pertinência dos recursos;
- j) Elaborar a ata da sessão com o auxílio eletrônico;
- k) Encaminhar o processo à autoridade superior para homologar e autorizar a contratação;
- l) Abrir processo administrativo para apuração de irregularidades visando a aplicação de penalidades previstas na legislação.

8. DO CREDENCIAMENTO NO SISTEMA LICITAÇÕES DA BOLSA BRASILEIRA DE MERCADORIAS

8.1. Os procedimentos para credenciamento e obtenção da chave e senha de acesso poderão ser iniciados diretamente no site de licitações no endereço eletrônico www.novobbmnet.com.br, acesso “Credenciamento – Licitantes (Fornecedores)”.



PREFEITURA MUNICIPAL DE ITAPEVI

SECRETARIA DE SUPRIMENTOS

Rua Agostinho Ferreira Campos, 675 – Vila Nova | Itapevi | São Paulo | CEP: 06693-120
Telefone: (11) 4143-7600 | licitacoes@itapevi.sp.gov.br

8.2. As dúvidas e esclarecimentos sobre credenciamento no sistema eletrônico poderão ser dirimidas através da central de atendimento aos licitantes, por telefone, WhatsApp, Chat ou e-mail, disponíveis no endereço eletrônico www.novobbmnet.com.br.

8.3. Qualquer dúvida dos interessados em relação ao acesso no sistema BBMNET Licitações poderá ser esclarecida através dos canais de atendimento da Bolsa Brasileira de Mercadorias, de Segunda à Sexta-feira, das 08h00 às 18h00 (horário de Brasília), através dos canais informados no site www.novobbmnet.com.br.

9. DA PARTICIPAÇÃO

9.1. A participação no certame dar-se-á por meio da digitação da senha pessoal e intransferível do representante credenciado e subsequente encaminhamento da proposta de preços, por meio do sistema eletrônico no site <https://www.novobbmnet.com.br>, opção **"Login" opção "Licitação Pública" "Sala de Negociação"**

9.1.1. As licitações aptas para o recebimento de propostas estão disponíveis na Plataforma BBMNET no menu **"Sala de Disputa"**, no campo das licitações na coluna (menu) da etapa **"Aberto para receber propostas"**.

9.2. As propostas de preço deverão ser encaminhadas exclusivamente por meio do sistema eletrônico, até data e horário definidos, conforme indicação na primeira página deste edital.

9.3. Caberá ao fornecedor acompanhar as operações no sistema eletrônico durante a sessão pública do pregão, ficando responsável pelo ônus decorrente da perda de negócios diante da inobservância de quaisquer mensagens emitidas pelo sistema ou de sua desconexão.

9.4. Caso haja desconexão com o Pregoeiro no decorrer da etapa competitiva do pregão, o sistema eletrônico poderá permanecer acessível aos licitantes para a recepção dos lances, retornando o Pregoeiro, quando possível, sua atuação no certame, sem prejuízo dos atos realizados.

9.5. Quando a desconexão do sistema eletrônico para o pregoeiro persistir por tempo superior a 03 (três) horas, a sessão pública será suspensa e reiniciada somente após decorridas vinte e quatro horas da comunicação do fato pelo Pregoeiro aos participantes, no sítio eletrônico utilizado para divulgação.

9.6. Caso exista a necessidade de ser suspenso o pregão, tendo em vista a quantidade de lotes, o pregoeiro designará novo dia e horário para a continuidade do certame.

9.7. O andamento do procedimento de licitação entre a data de abertura das propostas e a adjudicação do objeto deve ser acompanhado pelos participantes por meio do portal <https://www.novobbmnet.com.br>, que veiculará avisos, convocações, desclassificações de licitantes, justificativas e outras decisões referentes ao procedimento.

10. DA ABERTURA DAS PROPOSTAS E FORMULAÇÃO DOS LANCES

10.1. A partir do horário previsto no Edital e no sistema, terá início à sessão pública do Pregão Eletrônico, com a divulgação das propostas de preços recebidas, passando o Pregoeiro a avaliar sua aceitabilidade;

10.1.1. Quando autorizado e devidamente justificado pelo pregoeiro, os licitantes poderão alterar a proposta anteriormente inserida no sistema durante a fase de análise de propostas;

10.1.2. Será desclassificada a proposta que identifique o licitante.

10.1.3. A desclassificação será sempre fundamentada e registrada no sistema, com acompanhamento em tempo real por todos os participantes.



PREFEITURA MUNICIPAL DE ITAPEVI

SECRETARIA DE SUPRIMENTOS

Rua Agostinho Ferreira Campos, 675 – Vila Nova | Itapevi | São Paulo | CEP: 06693-120
Telefone: (11) 4143-7600 | licitacoes@itapevi.sp.gov.br

10.1.4. A não desclassificação da proposta não impede o seu julgamento definitivo em sentido contrário, levado a efeito na fase de aceitação.

10.2. Aberta a etapa competitiva, os representantes dos fornecedores deverão estar conectados ao sistema para participar da sessão de lances. A cada lance ofertado o participante será imediatamente informado de seu recebimento e respectivo horário de registro e valor.

10.3. Só serão aceitos lances cujos valores forem inferiores ao último lance que tenha sido anteriormente registrado no sistema.

10.4. Não serão aceitos dois ou mais lances de mesmo valor, prevalecendo aquele que for recebido e registrado em primeiro lugar.

10.5. Durante o transcurso da sessão pública os participantes serão informados, em tempo real, do valor do menor lance registrado. O sistema **não identificará** o autor dos lances aos demais participantes.

10.6. A etapa de lances da sessão pública terá duração de dez minutos e, após isso, será **PRORROGADA AUTOMATICAMENTE** pelo sistema quando houver lance ofertado nos últimos dois minutos do período de duração da sessão pública. A prorrogação automática da etapa de lances será de dois minutos e ocorrerá sucessivamente sempre que houver lances enviados nesse período de prorrogação, inclusive no caso de lances intermediários. Não havendo novos lances na forma estabelecida nos itens anteriores, a sessão pública encerrar-se-á automaticamente, e o sistema ordenará e divulgará os lances conforme a ordem final de classificação

10.7. O sistema informará a proposta de menor preço imediatamente após o encerramento da etapa de lances ou, quando for o caso, após negociação e decisão pelo Pregoeiro acerca da aceitação do lance de menor valor.

10.8. Encerrada a etapa de negociação e aceitação, o pregoeiro verificará se o licitante provisoriamente classificado em primeiro lugar atende às condições de participação no certame, conforme previsto no artigo 14 da Lei nº 14.133/2021, legislação correlata especialmente quanto à existência de sanção que impeça a participação no certame ou a futura contratação, mediante a consulta aos seguintes cadastros:

a) Registro Cadastral ou Registro de Sanções Administrativas do órgão licitante, se houver; e

b) Consulta Consolidada de Pessoa Jurídica (TCU) (<https://certidoes-apf.apps.tcu.gov.br/>).

10.8.1. Caso atendidas as condições de participação, será iniciado o procedimento de habilitação.

10.8.2. Os documentos relativos à habilitação, solicitados no item 14 deste edital, deverão ser anexados em campo próprio na plataforma, no prazo máximo de 30 (trinta) minutos, podendo ser prorrogados mediante solicitação justificada do licitante e devidamente aceita pelo Pregoeiro que informará no "chat", o prazo deferido, com posterior encaminhamento do original ou cópia autenticada, conforme item 10.9.

10.9. Posteriormente, os mesmos documentos da Empresa vencedora deverão ser encaminhados em originais ou cópias autenticadas ou declaração de autenticidade por advogado, sob sua responsabilidade, no prazo máximo de **03 (três) dias úteis**, contados da data da sessão pública virtual, **juntamente com a proposta de preços readequada**, para a Prefeitura Municipal de Itapevi, aos cuidados do Pregoeiro, Secretaria de Suprimentos - Departamento de Compras e Licitações, sito à Rua Agostinho Ferreira Campos, 675 – 2º andar – Vila Nova Itapevi – Itapevi - SP, CEP 06693-120.

10.10. O não cumprimento do envio dos documentos de habilitação dentro do prazo acima estabelecido, acarretará nas sanções previstas no item **20.4. alíneas "a" a "f"** deste edital,



PREFEITURA MUNICIPAL DE ITAPEVI

SECRETARIA DE SUPRIMENTOS

Rua Agostinho Ferreira Campos, 675 – Vila Nova | Itapevi | São Paulo | CEP: 06693-120
Telefone: (11) 4143-7600 | licitacoes@itapevi.sp.gov.br

podendo o Pregoeiro convocar a empresa que apresentou a proposta ou o lance subsequente.

10.11. Se a proposta ou o lance de menor valor não for aceitável, ou se o fornecedor desatender às exigências habilitatórias, o Pregoeiro examinará a proposta ou o lance subsequente, verificando a sua compatibilidade e a habilitação do participante, na ordem de classificação, e assim sucessivamente, até a apuração de uma proposta ou lance que atenda ao edital. Também nessa etapa o Pregoeiro poderá negociar com o participante para que seja obtido melhor preço.

10.12. Caso não sejam apresentados lances, será verificada a conformidade entre a proposta de menor preço e o valor estimado para a execução do objeto, conforme **Anexo II**;

10.13. Constatando o atendimento das exigências fixadas no edital e divulgado o vencedor, os demais licitantes serão informados pelo Pregoeiro, que terão o prazo de 10 (dez) minutos para manifestarem a intenção motivada de interpor recurso, utilizando para tanto, exclusivamente, campo próprio disponibilizado no sistema.

11. DA PROPOSTA NO SISTEMA ELETRÔNICO

11.1. Os licitantes deverão encaminhar, eletronicamente, no endereço e no prazo do preâmbulo, proposta de preços com a descrição do objeto ofertado e o preço e todos os documentos de habilitação. O encaminhamento, tanto da proposta eletrônica como dos documentos de habilitação, pressupõe o pleno conhecimento e atendimento às exigências e condições de habilitação previstas no Edital e seus Anexos. O licitante será responsável por todas as transações que forem efetuadas em seu nome no sistema eletrônico, assumindo como firmes e verdadeiras suas propostas e lances;

11.2. No preenchimento da proposta eletrônica deverão, obrigatoriamente, ser informadas no campo próprio, detalhadamente todas as características necessárias, como descrição do objeto licitado ofertado, conforme **Anexo I** do edital.

11.3. A não inserção de arquivo ou informação contendo a especificação acima citada, implicará na desclassificação da Empresa, face à ausência de informação suficiente para classificação da proposta.

11.4. O preço deverá ser expresso em Real (R\$), com 02 (duas) casas decimais inteiras após a vírgula.

11.5. A proposta eletrônica não poderá conter qualquer dado que identifique o LICITANTE ou seu representante. ATENÇÃO para não constar o nome da empresa ou qualquer dado identificador no corpo do documento, cabeçalho, rodapé, planilhas ou título do arquivo eletrônico.

11.6. A validade da proposta deverá ser no mínimo de 60 (sessenta) dias, contados a partir da data da sessão pública do Pregão Eletrônico.

12. DA PROPOSTA ESCRITA E FORNECIMENTO

12.1. A Empresa vencedora, deverá enviar ao Departamento de Licitações, a Proposta de Preço escrita, conforme **Anexo IV**, com o valor oferecido após a etapa de lances, **acompanhada de planilha de preços unitários (Anexo V) e composição de BDI (Anexo VI)**, em 01 (uma) via, rubricada em todas as folhas e a última assinada pelo Representante Legal da Empresa citado nos documentos de habilitação, em linguagem concisa, sem emendas, rasuras ou entrelinhas, no prazo estipulado no item 10.9., deste edital, contendo:

a) Razão social, endereço, CNPJ, telefone e e-mail;

b) Prazo de execução: 03 (três) meses, contados a partir da data da emissão da Ordem de Serviço a ser expedida pela Secretaria Municipal de Infraestrutura e Serviços Urbanos;



PREFEITURA MUNICIPAL DE ITAPEVI

SECRETARIA DE SUPRIMENTOS

Rua Agostinho Ferreira Campos, 675 – Vila Nova | Itapevi | São Paulo | CEP: 06693-120
Telefone: (11) 4143-7600 | licitacoes@itapevi.sp.gov.br

- c) O preço unitário e total dos itens, expressos por algarismos, com duas casas decimais inteiras após a vírgula, e o total da proposta expressa em algarismos e por extenso;
- d) O preço deve ser cotado em moeda nacional, em algarismo;
- e) O preço ofertado deverá ser para pagamento em até 21 (vinte e um) dias;
- f) O prazo de validade da proposta deverá ser de no mínimo 60 (sessenta) dias corridos, contados da sessão de abertura.
- g) Data e assinatura do Representante legal da proponente, com sua identificação.
- h) A licitante deverá anexar à proposta comercial os Dados complementares para assinatura de instrumento contratual ou ato jurídico análogo, conforme modelo constante do **Anexo VII** deste edital.

12.2. PLANILHA DE PREÇOS UNITÁRIOS, contendo preço unitário e total de cada item que compõe a planilha, em algarismo, bem como o total geral em algarismo e por extenso, em moeda corrente nacional, cujo teor respeite o **ANEXO V** do edital, **em via impressa e mídia digital**;

12.3. COMPOSIÇÃO DO BDI, devidamente rubricada e assinada pelo representante legal da proponente, conforme modelo constante no **ANEXO VI** do edital

12.4. A proponente deverá ofertar seu preço, computando todos os custos básicos, diretos e indiretos, bem como encargos sociais e trabalhistas e quaisquer outros custos ou despesas que incidam ou venham a incidir direta ou indiretamente sobre o preço ofertado.

12.5. Os preços unitários e totais propostos não poderão ultrapassar os preços unitários e totais estimados pela Prefeitura do Município de Itapevi;

13. DO CRITÉRIO DE JULGAMENTO

13.1. Para julgamento será adotado o critério de **MENOR PREÇO GLOBAL**, observado o prazo para fornecimento e prestação do serviço, características do objeto e demais condições definidas neste edital.

13.2. O Pregoeiro anunciará o licitante detentor da proposta ou lance de menor valor, imediatamente após o encerramento da etapa de lances da sessão pública ou, quando for o caso, após negociação e decisão pelo Pregoeiro acerca da aceitação do lance de menor valor;

13.3. Se a proposta ou o lance de menor valor não for aceitável, o Pregoeiro examinará a proposta ou o lance subsequente, na ordem de classificação, verificando a sua aceitabilidade. Se for necessário, repetirá esse procedimento, sucessivamente, até a apuração de uma proposta ou lance que atenda ao edital.

13.4. Ocorrendo a situação a que se referem os subitens **13.2 e 13.3** deste edital, o Pregoeiro poderá negociar com a licitante para que seja obtido melhor preço.

13.5. Embora o julgamento leve em conta o menor preço global, a existência de preços unitários incompatíveis com o mercado, inexecutáveis ou excessivos, para os itens pertencentes ao todo, importará a não aceitação do preço ofertado, o qual deverá ser adequado pela empresa interessada.

13.5.1. Após a etapa de lances a licitante vencedora deverá repassar para todos os itens pertencentes ao lote, o percentual de desconto negociado na sessão, devendo elaborar uma **proposta definitiva**, para que os valores finais de cada item, pertencente ao lote, sejam analisados pelo Senhor Pregoeiro, verificando se os mesmos se encontram dentro da média prevista pela administração.

13.5.2. Será adotado, quando houver a participação de microempresas, empresas de pequeno porte e microempreendedores individuais, a aplicação das Leis Complementares nº 123 de 14 de dezembro de 2006 e 147, de 07 de Agosto de 2014, regulamentado pelo Decreto Federal nº 8.538, de 06 de Outubro de 2015.



PREFEITURA MUNICIPAL DE ITAPEVI

SECRETARIA DE SUPRIMENTOS

Rua Agostinho Ferreira Campos, 675 – Vila Nova | Itapevi | São Paulo | CEP: 06693-120
Telefone: (11) 4143-7600 | licitacoes@itapevi.sp.gov.br

13.5.3. Na situação em que duas ou mais empresas apresentarem o mesmo valor, e dentre elas houver uma enquadrada como microempresa ou empresa de pequeno porte, esta será considerada vencedora (**se dentre elas existirem duas ou mais empresas assim qualificadas, a classificação respeitará a Ordem de desempate prevista no Art. 60 da Lei 14.133/2021**).

13.5.3.1. Na situação em que duas ou mais propostas de licitantes não enquadrados como microempresas ou empresas de pequeno porte apresentar o mesmo valor, **a classificação respeitará a Ordem de desempate prevista no Art. 60 da Lei 14.133/2021**.

13.5.4. A licitante nessa condição deverá apresentar declaração conforme modelo constante do **(ANEXO XII)** de que estão enquadradas como microempresa ou empresa de pequeno porte (conforme o caso) nos termos do artigo 3º da Lei Complementar nº 123/2006, e que querem exercer o critério de desempate no julgamento das propostas de preços.

13.6. Da sessão, o sistema gerará ata circunstanciada, na qual estarão registrados todos os atos do procedimento e as ocorrências relevantes.

14. DOS DOCUMENTOS DE HABILITAÇÃO

14.1. A documentação relativa à Habilitação Jurídica consistirá em:

- a)** Registro comercial, no caso de empresa individual;
- b)** Ato constitutivo, estatuto ou contrato social em vigor, devidamente registrado, tratando-se de sociedade comercial, e, no caso de sociedade por ações, acompanhado dos documentos de eleição de seus administradores, em exercício;
- c)** Inscrição do ato constitutivo, no caso de sociedades civis, acompanhada de prova de diretoria em exercício;
- d)** Decreto de autorização, em se tratando de empresa ou sociedade estrangeira em funcionamento no País, e ato registro ou autorização para funcionamento, expedido por órgão competente, quando a atividade assim exigir;
- e)** Declaração de cumprimento do disposto no art. 7º, inciso XXXIII da Constituição Federal **(Anexo VIII)**;
- f)** Declaração de pleno conhecimento, de aceitação e de atendimento às exigências de habilitação **(Anexo IX)**.

14.2. A documentação relativa à habilitação técnica consiste em:

14.2.1. QUALIFICAÇÃO TÉCNICA PROFISSIONAL

14.2.1.1. Prova de Registro no CREA (Conselho Regional de Engenharia e Agronomia) ou CAU (Conselho de Arquitetura e Urbanismo) ou CRT (Conselho Regional dos Técnicos Industriais), em plena validade;

14.2.1.2. Apresentação de Certidão de acervo técnico (CAT), expedida pela entidade competente – Sistema CREA (Conselho Regional de Engenharia e Agronomia/CAU (Conselho de Arquitetura e Urbanismo)/CRT (Conselho Regional dos Técnicos Industriais), **em nome do(s) profissional(is) relacionados/disponibilizados em atendimento ao subitem 14.2.1.4.,** comprovando a execução de serviços de características e complexidade, técnica operacional similar ou superior ao seguinte:

- a) Execução de pavimento de concreto asfáltico – camada de rolamento;**
- b) Execução de pavimento de concreto asfáltico – camada de Binder;**
- c) Execução de base ou sub-base para pavimento em pedra rachão;**
- d) Fresagem de pavimento asfáltico**



PREFEITURA MUNICIPAL DE ITAPEVI

SECRETARIA DE SUPRIMENTOS

Rua Agostinho Ferreira Campos, 675 – Vila Nova | Itapevi | São Paulo | CEP: 06693-120
Telefone: (11) 4143-7600 | licitacoes@itapevi.sp.gov.br

14.2.1.3. Os itens de relevância dos atestados poderão ser destacados com marcador de texto.

14.2.1.4. Comprovação de disponibilidade do responsável técnico detentor da CAT por quaisquer meios que denotem compromisso, ainda que futuro, podendo ser carteira de trabalho, declaração de contratação futura, contrato de prestação de serviços, ou atos constitutivos da empresa.

14.2.2. QUALIFICAÇÃO TÉCNICA OPERACIONAL

14.2.2.1. Registro ou inscrição da empresa licitante e de seu(s) responsável(is) técnico(s) no CREA (Conselho Regional de Engenharia e Agronomia) ou CAU (Conselho de Arquitetura e Urbanismo) ou CRT (Conselho Regional dos Técnicos Industriais), em plena validade.

14.2.2.2. Atestado(s) ou certidão(ões) de desempenho anterior de atividade pertinente e compatível com o objeto da licitação, conforme listagem abaixo, fornecida por pessoas jurídicas de direito público ou privado, em nome da licitante, devidamente registrado(s) no órgão competente, CREA ou CAU ou CRT, comprovando a execução de serviços de características e complexidade, técnica e operacional similar ou superior à parcela de relevância do objeto.

14.2.2.2.1. Para efeito do §1º do artigo 67 da Lei Federal 14.133/2021, considera-se como parcela de maior relevância técnica e valor significativo:

- a) Execução de pavimento de concreto asfáltico – camada de rolamento – 987,44m³;**
- b) Execução de pavimento de concreto asfáltico – camada de Binder – 172,14m³;**
- c) Execução de base ou sub-base para pavimento em pedra rachão – 1721,35m³;**
- d) Fresagem de pavimento asfáltico – 19.748,79m².**

14.2.2.2.2. Os itens de relevância dos atestados poderão ser destacados com marcador de texto.

14.2.2.3. Indicação do pessoal técnico, das instalações e do aparelhamento adequado e disponíveis para a realização do objeto da licitação, bem como da qualificação de cada membro da equipe técnica que se responsabilizará pelos trabalhos.

14.3. A documentação relativa à habilitação fiscal, social e trabalhista consiste em:

- a)** Prova de inscrição no **Cadastro Nacional de Pessoas Jurídicas** do Ministério da Fazenda (CNPJ);
- b)** Prova de inscrição no **Cadastro de Contribuintes Municipal**, relativo ao domicílio ou sede da licitante, pertinente ao seu ramo de atividade e compatível com o objeto do certame;
- c)** Prova de regularidade para com a **Fazenda Municipal**, mediante apresentação de certidão negativa (ou positiva com efeitos de negativa) de tributos mobiliários, expedida no local do domicílio ou da sede da licitante;
- d)** Prova de regularidade perante o **Fundo de Garantia por Tempo de Serviço (FGTS)**, por meio da apresentação da CRF – Certificado de Regularidade do FGTS;
- e)** Prova de regularidade para com a **Fazenda Federal**, mediante a apresentação de Certidão Conjunta Negativa de Débitos (ou positiva com efeitos de negativa), relativos a Tributos Federais e à Dívida Ativa da União, expedida pela Secretaria da Receita Federal;
- f)** Prova de inexistência de débitos inadimplidos perante a **Justiça do Trabalho**, mediante a apresentação de CNDT – Certidão Negativa de Débitos Trabalhistas (ou positiva com efeitos de negativa), de acordo com a Lei nº 12.440/2011;



PREFEITURA MUNICIPAL DE ITAPEVI

SECRETARIA DE SUPRIMENTOS

Rua Agostinho Ferreira Campos, 675 – Vila Nova | Itapevi | São Paulo | CEP: 06693-120
Telefone: (11) 4143-7600 | licitacoes@itapevi.sp.gov.br

g) Declaração de que cumpre as exigências de **reserva de cargos** para pessoa com deficiência e para reabilitado da Previdência Social, previstas em lei e em outras normas específicas, nos termos do inciso IV, artigo 63 da Lei nº 14.133/2021 ou declaração de que conta com menos de 100 (cem) funcionários nos termos do artigo 93, da Lei nº 8.213/1990 (**Anexo X**);

h) Sob pena de desclassificação, nos termos do §1º, artigo 63, da Lei nº 14.133/21, apresentar declaração de que a proposta econômica compreende a **integridade dos custos** para atendimento dos direitos trabalhistas assegurados na Constituição Federal, nas leis trabalhistas, nas normas infralegais, nas convenções coletivas de trabalhos e nos termos de ajustamento de conduta vigentes na da de entrega das propostas (**Anexo XI**);

14.3.1. A comprovação de regularidade fiscal e trabalhista das microempresas e empresas de pequeno porte, somente será exigida para efeito de **assinatura do instrumento contratual**;

14.3.2. As microempresas e empresas de pequeno porte, por ocasião da participação neste certame, deverão apresentar toda a documentação exigida para fins de comprovação de regularidade fiscal, mesmo que esta apresente alguma restrição;

14.3.3. Havendo alguma restrição na comprovação da regularidade fiscal e trabalhista, será assegurado o prazo de **05 (cinco) dias úteis, a contar da sessão pública em que for declarada a licitante vencedora**, prorrogáveis por igual período, a critério desta Prefeitura, para a regularização da documentação, pagamento ou parcelamento do débito, e emissão de eventuais certidões negativas ou positivas com efeito de certidão negativa;

14.3.4. A não regularização da documentação, no prazo previsto no item 14.3.3. implicará na **decadência do direito à contratação**, sem prejuízo das sanções previstas neste edital, procedendo-se a convocação dos licitantes para, em sessão pública, retomar os atos referentes ao procedimento licitatório.

14.4. A documentação relativa à habilitação econômico-financeira consiste em:

a) Certidão negativa de falência, expedida pelo distribuidor da sede da pessoa jurídica, conforme inciso II do art. 69 da Lei Federal 14.133/2021;

14.5. Disposições Gerais sobre a Documentação de Habilitação:

14.5.1. OS DOCUMENTOS DE HABILITAÇÃO DEVERÃO SER ENCAMINHADOS SOMENTE PELA EMPRESA DECLARADA PROVISORIAMENTE VENCEDORA, NOS TERMOS DOS SUBITENS 10.8.2 E 10.9 DESTE EDITAL.

14.5.2. Em atendimento ao item 10.8.2., os documentos deverão ser anexados em campo específico da plataforma, no prazo de 30 (trinta) minutos.

14.5.3. Não será obrigatório o envio físico (subitem 10.9) das certidões obtidas através da internet, que forem previamente encaminhadas nos termos do subitem 10.8.2.

14.5.4. TODOS OS DOCUMENTOS DE HABILITAÇÃO FISCAL E TRABALHISTA APRESENTADOS PARA HABILITAÇÃO DEVERÃO ESTAR EM NOME DA LICITANTE, COM O NÚMERO DO CNPJ E RESPECTIVO ENDEREÇO, DEVENDO SER OBSERVADO O SEGUINTE:

a) Se a licitante for a **matriz**, todos os documentos deverão estar em seu nome, com o respectivo número do CNPJ;

b) Se a licitante for a **filial**, todos os documentos deverão estar em seu nome, com o respectivo número do CNPJ, exceto aqueles que, pela própria natureza, forem comprovadamente emitidos apenas em nome da **matriz**;



PREFEITURA MUNICIPAL DE ITAPEVI

SECRETARIA DE SUPRIMENTOS

Rua Agostinho Ferreira Campos, 675 – Vila Nova | Itapevi | São Paulo | CEP: 06693-120
Telefone: (11) 4143-7600 | licitacoes@itapevi.sp.gov.br

c) Se a licitante for a **matriz** e o fornecedor do bem ou prestadora dos serviços for a **filial**, os documentos deverão ser apresentados com o número de CNPJ da **matriz** e da **filial**, simultaneamente.

14.5.5. Não serão aceitos neste procedimento licitatório “protocolos de entrega” ou “solicitação de documentos”, em substituição aos documentos ora exigidos, inclusive no que se refere às certidões;

14.5.6. Na hipótese de não constar prazo de validade nas certidões apresentadas, a Administração aceitará como válidas as expedidas até 180 (cento e oitenta) dias imediatamente anteriores à data de apresentação das propostas;

14.5.7. O Pregoeiro ou a Equipe de Apoio poderá diligenciar, efetuando consulta direta nos “sites” dos órgãos expedidores na Internet, para verificação de veracidade dos documentos ora obtidos;

14.5.8. Após a entrega dos documentos para habilitação, não será permitida a substituição ou a apresentação de novos documentos, salvo em sede de diligência para:

a) Complementação de informações acerca dos documentos já apresentados pelos licitantes e desde que necessária para apurar fatos existentes à época da abertura do certame;

b) Atualização de documentos cuja validade tenha expirado após a data de recebimento das propostas;

c) Na análise dos documentos de habilitação, o pregoeiro e equipe de apoio poderão sanar erros ou falhas que não alterem a substância dos documentos e sua validade jurídica, mediante despacho fundamentado registrado e acessível a todos, atribuindo-lhes eficácia para fins de habilitação e classificação.

15. DO VENCEDOR

15.1. O licitante somente será declarado vencedor se sua proposta final contemplar valor igual ou inferior ao Preço Máximo Fixado no Orçamento Estimado da Prefeitura do Município de Itapevi, SP, salvo quando arguido pelo Licitante motivo devidamente comprovado e aceito pela Administração.

16. DA HOMOLOGAÇÃO

16.1. A homologação do presente certame compete ao Secretário Municipal de Infraestrutura e Serviços Urbanos, ato que será praticado imediatamente após o julgamento e esgotado os prazos recursais ou a decisão dos recursos eventualmente interpostos.

17. DA GARANTIA CONTRATUAL

17.1. A vencedora deverá apresentar garantia para execução do contrato seus eventuais acréscimos, equivalente a **5% do valor total contratado**, optando por uma das seguintes modalidades previstas no artigo 96 da lei nº 14.133/2021:

I - caução em dinheiro ou em títulos da dívida pública emitidos sob a forma escritural, mediante registro em sistema centralizado de liquidação e de custódia autorizado pelo Banco Central do Brasil, e avaliados por seus valores econômicos, conforme definido pelo Ministério da Economia;

II - seguro-garantia;

III - fiança bancária emitida por banco ou instituição financeira devidamente autorizada a operar no País pelo Banco Central do Brasil;

IV - título de capitalização custeado por pagamento único, com resgate pelo valor total;



PREFEITURA MUNICIPAL DE ITAPEVI

SECRETARIA DE SUPRIMENTOS

Rua Agostinho Ferreira Campos, 675 – Vila Nova | Itapevi | São Paulo | CEP: 06693-120
Telefone: (11) 4143-7600 | licitacoes@itapevi.sp.gov.br

17.1.1. Na hipótese de escolha por seguro garantia (inciso II do artigo 96 da Lei 14.133/2021), o licitante vencedora terá o **prazo de 01 (um) mês** contado da data de homologação da licitação para prestação desta garantia, nos termos do §3º do artigo 96 da lei 14.133/2021;

17.1.2. Na hipótese de escolha pelas demais modalidades de garantia (incisos I, III ou IV do artigo 96 da Lei nº 14.133/2021, a licitante vencedora terá o **prazo de 05 (cinco) dias úteis** contados da data de homologação da licitação para prestação da garantia;

17.1.2.1. Para as licitantes que optarem por prestar a garantia nos termos do artigo 96, inciso I, deverá ser solicitada a geração de boleto por e-mail (licitacoes@itapevi.sp.gov.br) para pagamento, devendo ser observado o horário de expediente bancário.

17.1.3. Nos termos do artigo 59, § 5º, nas contratações de obras e serviços de engenharia, será exigida garantia adicional do licitante vencedor cuja proposta for inferior a 85% (oitenta e cinco por cento) do valor orçado pela Administração, equivalente à diferença entre este último e o valor da proposta, sem prejuízo das demais garantias exigíveis de acordo com a Lei.

18. DAS CONDIÇÕES PARA ASSINATURA DO TERMO DE CONTRATO

18.1. A Contratada deverá assinar o Termo de Contrato em até 03 (três) dias, contados da data da convocação pelo Departamento de Compras e Licitações.

18.2. O contrato a ser firmado com a Licitante vencedora, incluirá as condições estabelecidas neste Edital e seus anexos, os quais estarão vinculados, bem como demais condições determinadas pela Lei, visando à fiel execução do objeto da presente licitação e obedecida a forma da minuta constante do **Anexo XIII**, observadas as condições específicas do **Anexo I** e demais anexos.

18.3. Quando a adjudicatária, convocada dentro do prazo de validade de sua proposta, se recusar a celebrar a contratação, procederá à convocação das licitantes para, em sessão pública, retomar os atos referentes ao procedimento licitatório;

18.4. A empresa CONTRATADA se obriga a manter, durante toda a execução do contrato, compatibilidade com as obrigações assumidas, assim como todas as condições de habilitação e qualificação exigidas na licitação, apresentando documentação revalidada se, no curso do contrato, algum documento perder a validade.

19. DO LOCAL E DAS CONDIÇÕES DE EXECUÇÃO DOS SERVIÇOS

19.1. A Contratada obrigará-se a executar o serviço adjudicado em conformidade com as especificações, condições e nos locais estabelecidas neste Edital, Termo de Referência, seus anexos e na proposta apresentada, prevalecendo, no caso de divergência, aquelas constantes do instrumento convocatório.

19.2. O prazo para execução será de **03 (três) meses**, contados a partir da data da emissão da Ordem de Serviço a ser expedida pela Secretaria Municipal de Infraestrutura e Serviços Urbanos.

19.3. A Prefeitura poderá modificar o local de execução dos serviços da licitação a qualquer tempo, desde que o novo local seja acessível, livre e desimpedido e esteja situado dentro do perímetro urbano do Município de Itapevi.

19.4. Ocorrendo o descrito no Item 18.3.a comunicação deverá ser por escrito, podendo ser via e-mail, sem que o fato importe em qualquer alteração contratual, especialmente de preço.

19.5. Correrão por conta da Contratada as despesas para o efetivo atendimento do objeto licitado, tais como: insumos, materiais, serviços, despesas operacionais, mão de obra, encargos sociais e trabalhistas, utensílios, equipamentos e sua manutenção, pisos salariais



PREFEITURA MUNICIPAL DE ITAPEVI

SECRETARIA DE SUPRIMENTOS

Rua Agostinho Ferreira Campos, 675 – Vila Nova | Itapevi | São Paulo | CEP: 06693-120
Telefone: (11) 4143-7600 | licitacoes@itapevi.sp.gov.br

da categoria, tributos de qualquer natureza e todas as despesas diretas ou indiretas, dentre outros.

19.6. Caberá à Secretaria Municipal de Infraestrutura e Serviços Urbanos o recebimento do objeto e a verificação do cumprimento dos termos, especificações e demais exigências, em conformidade com o art. 140, inciso II, alíneas “a” e “b” da Lei nº 14.133/21:

a) provisoriamente, recebido por servidores previamente designados para acompanhamento e fiscalização, mediante carimbo na respectiva Nota Fiscal/Fatura, para efeito de posterior verificação da conformidade do objeto com as exigências Editalícias;

b) definitivamente, de forma expressa e detalhada, em até **03 (três) dias** do recebimento provisório, através da verificação da qualidade e quantidade do objeto, e consequente aceitação.

19.7. Constatadas quaisquer irregularidades no serviço executado, a Secretaria Municipal de Infraestrutura e Serviços Urbanos poderá:

19.7.1. rejeitá-lo no todo ou em parte, se não corresponder às especificações técnicas exigidas, determinando sua substituição e/ou correção;

19.7.2. determinar sua complementação, se houver diferença de quantidades ou de partes, sem prejuízo das penalidades cabíveis.

19.8. As irregularidades deverão ser sanadas pela Contratada no prazo máximo de 02 (dois) dias, contado do recebimento da notificação por escrito, mantido o preço inicialmente contratado.

18.9. A recusa da Contratada em atender ao estabelecido no item 18.9. levará à aplicação das sanções previstas por inadimplemento.

20. DAS CONDIÇÕES DE PAGAMENTO

20.1. Os pagamentos serão efetuados em moeda brasileira através de depósito bancário, sendo que os dados da conta corrente devem ser informados na Proposta Comercial conforme **Anexo IV**, em até 21 (vinte e um) dias contados do recebimento da Nota Fiscal Eletrônica pela Secretaria Municipal de Fazenda e Patrimônio devidamente atestada pela Secretaria Municipal de Infraestrutura e Serviços Urbanos.

20.2. A nota fiscal eletrônica deverá estar com a discriminação resumida do serviço executado, número da licitação, número do contrato, número do Empenho, número do Pedido e outros que julgar convenientes, não apresentar rasuras e/ou entrelinhas.

20.3. A Nota Fiscal Eletrônica deverá ser entregue na sede da Secretaria Municipal de Infraestrutura e Serviços Urbanos, em horário comercial, cabendo somente a CONTRATADA a responsabilidade pela entrega da nota fiscal eletrônica, ficando a CONTRATANTE isenta de qualquer débito resultante da não entrega da nota fiscal eletrônica.

21. DAS PENALIDADES

20.1. São aplicáveis as sanções previstas no Título IV do Capítulo I da Lei nº 14.133/21, assegurado o contraditório e a ampla defesa.

20.2. A licitante que der causa à inexecução parcial do contrato que cause grave dano à Administração, ao funcionamento dos serviços públicos ou ao interesse coletivo; der causa à inexecução total do contrato; deixar de entregar a documentação exigida para o certame; não manter a proposta, salvo em decorrência de fato superveniente devidamente justificado; não celebrar o contrato ou não entregar a documentação exigida para a contratação, quando convocado dentro do prazo de validade de sua proposta; ensejar o retardamento da execução ou da entrega do objeto da licitação sem motivo justificado, ficará impedida de licitar e contratar com o Município de Itapevi, pelo período de até 03 (três) anos, nos termos do §4º do art. 156 da Lei nº 14.133/21.



PREFEITURA MUNICIPAL DE ITAPEVI

SECRETARIA DE SUPRIMENTOS

Rua Agostinho Ferreira Campos, 675 – Vila Nova | Itapevi | São Paulo | CEP: 06693-120
Telefone: (11) 4143-7600 | licitacoes@itapevi.sp.gov.br

20.2.1. Além da penalidade prevista no **item 20.2**, também ensejará à licitante a cobrança por via administrativa ou judicial de **multa de até 10% (dez por cento) sobre o valor total de sua proposta**.

20.2.2. As penalidades previstas nos **subitens 20.2** e **20.2.1** serão impostas após regular procedimento administrativo, garantido o direito prévio do contraditório e da ampla defesa.

20.3. A recusa injustificada da adjudicatária em assinar, aceitar ou retirar o contrato ou instrumento equivalente, dentro do prazo estabelecido pelo Município de Itapevi caracteriza o descumprimento total da obrigação assumida, sujeitando-se à multa de até **20% (vinte por cento)** sobre o valor da obrigação não cumprida.

20.4. O atraso injustificado na execução contratual, sem prejuízo do disposto no parágrafo único do art.162 da Lei nº 14.133/21, sujeitará a Contratada, garantida a prévia defesa, às seguintes penalidades:

a) advertência, quando a Contratada descumprir qualquer obrigação contratual, ou quando forem constatadas irregularidades de pouca gravidade, para as quais tenha concorrido diretamente;

b) multa de até **0,5%** do valor da fatura por dia de atraso, até o limite de 10 (dez) dias;

c) multa de até **10%** sobre o valor correspondente remanescente do contrato ou instrumento equivalente, para atraso superior a 10 (dez) dias, caracterizando inexecução parcial;

d) multa de até **20%** do valor do contrato, para casos de inexecução total;

e) suspensão temporária de participação em licitação, e impedimento de contratar com este Município, pelo prazo de até 03 (três) anos, nos casos de reincidência em inadimplementos apenados por 02 (duas) vezes no mesmo instrumento contratual ou ato jurídico análogo, bem como as faltas graves que impliquem a rescisão unilateral do contrato ou instrumento equivalente;

f) declaração de inidoneidade para licitar ou contratar com a Administração Pública, pelo prazo de 06 (seis) anos, na prática de atos de natureza dolosa pela Contratada, dos quais decorram prejuízos ao interesse público de difícil reversão.

20.4.1. As sanções de advertência, suspensão e declaração de inidoneidade poderão ser aplicadas juntamente com a sanção de multa.

20.5. Não serão aplicadas as sanções quando o motivo da mora ou inexecução decorrer de força maior ou caso fortuito, desde que devidamente justificados, comprovados e aceitos pelo Contratante.

20.5.1. Consideram-se motivos de força maior ou caso fortuito: atos de inimigo público, guerra, revolução, bloqueios, epidemias, fenômenos meteorológicos de vulto, perturbações civis, ou acontecimentos assemelhados que fujam ao controle razoável de qualquer das partes contratantes.

20.6. O pedido de prorrogação de prazo final dos serviços ou entrega de produto somente será apreciado e anuído pela Secretaria Municipal requisitante, se efetuado dentro dos prazos fixados no contrato ou instrumento equivalente.

20.7. O valor da multa poderá ser deduzido de eventuais créditos devidos pelo Contratante e/ou da garantia prestada pela empresa Contratada, quando por esta solicitada.

20.8. O prazo para pagamento de multas será de 10 (dez) dias úteis, a contar da intimação da infratora.

20.9. O pagamento das multas ou a dedução dos créditos não exime a Contratada do fiel cumprimento das obrigações e responsabilidades contraídas neste instrumento.



PREFEITURA MUNICIPAL DE ITAPEVI

SECRETARIA DE SUPRIMENTOS

Rua Agostinho Ferreira Campos, 675 – Vila Nova | Itapevi | São Paulo | CEP: 06693-120
Telefone: (11) 4143-7600 | licitacoes@itapevi.sp.gov.br

22. DOS RECURSOS E IMPUGNAÇÕES

21.1. Os recursos, solicitações de esclarecimento e impugnações cabíveis, decorrentes dos atos oriundos da presente licitação, serão dirigidos ao Senhor Pregoeiro, devendo ser os interpostos, **UNICAMENTE** nos campos disponíveis **no sistema eletrônico da Bolsa Brasileira de Mercadorias**.

21.1.1. O prazo para apresentação das razões recursais é de 3 (três) dias úteis, contados da data de intimação ou de lavratura da ata. A interposição do recurso será comunicada aos demais licitantes, os quais poderão apresentar contrarrazões em igual prazo, contado da interposição do recurso, sendo assegurada a vista imediata dos elementos indispensáveis à defesa de seus interesses

21.1.2. A intenção de recorrer deverá ser manifestada imediatamente após a declaração de vencedor, sob pena de preclusão.

21.1.3. O tempo mínimo para manifestação da intenção de recurso será de 10 minutos, podendo o pregoeiro dar provimento ou negar o mesmo.

21.1.4. Os recursos deverão ser encaminhados em campo próprio do sistema.

21.1.5. O recurso será dirigido à autoridade que tiver editado o ato ou proferido a decisão recorrida, a qual poderá reconsiderar sua decisão no prazo de 3 (três) dias úteis, ou, nesse mesmo prazo, encaminhar recurso para a autoridade superior, a qual deverá proferir sua decisão no prazo de 10 (dez) dias úteis, contado do recebimento dos autos.

21.1.6. Os recursos interpostos fora do prazo não serão conhecidos.

21.1.7. O recurso e o pedido de reconsideração terão efeito suspensivo do ato ou da decisão recorrida até que sobrevenha decisão final da autoridade competente

21.2. Qualquer pessoa poderá impugnar e/ou requisitar esclarecimentos dos termos do edital do pregão, por meio eletrônico, na forma prevista no edital, até 03 (três) dias úteis anteriores à data fixada para abertura da sessão pública e sua resposta será divulgada em sítio eletrônico oficial no prazo de até 3 (três) dias úteis, limitado ao último dia útil anterior à data da abertura do certame.

21.3. A impugnação não possui efeito suspensivo e caberá ao pregoeiro, auxiliado pelos responsáveis pela elaboração do edital e dos anexos, decidir sobre a impugnação e/ou pedidos de esclarecimentos, no prazo de 02 (dois) dias úteis, contado da data de recebimento daqueles requerimentos.

21.3.1. Acolhida a impugnação contra o edital, será designada nova data para realização da sessão pública.

21.3.2. A entrega da proposta e apresentação dos documentos de habilitação, sem que tenha sido tempestivamente impugnado este edital, implicará na plena aceitação, por parte dos interessados, das condições nele estabelecidas.

23. DAS DISPOSIÇÕES GERAIS

23.1. Decairá do direito de solicitar esclarecimentos, providências ou impugnar o presente edital o interessado que não se manifestar até o 3º (terceiro) dia útil anterior à data da sessão do Pregão, o que caracterizará aceitação de todos os seus termos e condições. Qualquer manifestação posterior que venha a apontar falhas ou irregularidades que o viciariam não terá efeito de recurso perante a Administração.

23.2. Os autos do processo de licitação somente terão vista franqueadas aos interessados a partir da intimação das decisões recorríveis.

23.3. O Adjudicatário fica obrigado a aceitar, nas mesmas condições contratuais, os acréscimos ou supressões propostas pela Administração, nos termos do disposto no Artigo 125 da Lei nº 14.133/23.



PREFEITURA MUNICIPAL DE ITAPEVI

SECRETARIA DE SUPRIMENTOS

Rua Agostinho Ferreira Campos, 675 – Vila Nova | Itapevi | São Paulo | CEP: 06693-120
Telefone: (11) 4143-7600 | licitacoes@itapevi.sp.gov.br

- 23.4.** É facultada ao Agente de Contratação ou a Autoridade Superior, em qualquer fase da licitação, a promoção de diligência destinada a esclarecer ou complementar a instrução do processo, vedada a inclusão posterior de documento.
- 23.5.** As normas disciplinadoras desta licitação serão interpretadas em favor da ampliação da disputa, respeitada a igualdade de oportunidade entre as licitantes e desde que não comprometam o interesse público, a finalidade e a segurança da contratação.
- 23.6.** A Licitante/CONTRATADA deverá atender e fazer cumprir, sob pena de inadimplemento contratual, todas as normas regulamentares e legais aplicáveis a atividade/fornecimento, independentemente de sua transcrição ou menção expressa no Instrumento Convocatório e seus anexos, como, por exemplo, aquelas expedidas pela ANVISA, VISA, INMETRO, ABNT, CETESB, MAPA, MS, etc.
- 23.7.** A presente licitação poderá ser revogada por razões de interesse público, decorrentes de fato superveniente devidamente comprovado, ou anulada no todo ou em parte por ilegalidade, de ofício ou por provocação de terceiro.
- 23.8.** Nos termos da Lei Federal 14.133/2021, o pregoeiro designado para a presente licitação é a Senhora Vivian Akemi Morita (substituindo, caso necessite, o Senhor Rafael Gangi Tupiniquim) auxiliado pela equipe de apoio nomeada pela Portaria nº 0017 de 10 de janeiro de 2024.

ITAPEVI, 10/04/2025.

Marcos de Oliveira Anjos

Secretário Municipal de Infraestrutura e Serviços Urbanos



PREFEITURA MUNICIPAL DE ITAPEVI

SECRETARIA DE SUPRIMENTOS

Rua Agostinho Ferreira Campos, 675 – Vila Nova | Itapevi | São Paulo | CEP: 06693-120
Telefone: (11) 4143-7600 | licitacoes@itapevi.sp.gov.br

TERMO DE REFERÊNCIA

EXECUÇÃO DE RECAPEAMENTO ASFÁLTICO DE DIVERSAS RUAS DO MUNICÍPIO

- **ESTRADA DO SAPIANTÃ**

BAIRRO: COHAB – SET. A

COORDENADAS: LATITUDE -23.55589, LONGITUDE -46.95534.

INICIO



FIM

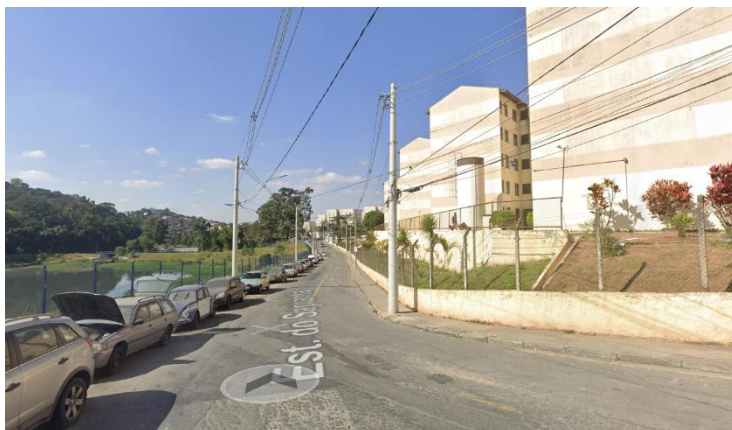

- **RUA LUIZ REVIGLIO**

BAIRRO: JARDIM BELA VISTA

COORDENADAS: LATITUDE -23.55281, LONGITUDE -46.92085.



PREFEITURA MUNICIPAL DE ITAPEVI

SECRETARIA DE SUPRIMENTOS

Rua Agostinho Ferreira Campos, 675 – Vila Nova | Itapevi | São Paulo | CEP: 06693-120
Telefone: (11) 4143-7600 | licitacoes@itapevi.sp.gov.br

INICIO



FIM



- **RUA SAMANTHA**

BAIRRO: PARQUE WEY

COORDENADAS: LATITUDE -23.56092, LONGITUDE -46.91813.

INICIO





PREFEITURA MUNICIPAL DE ITAPEVI

SECRETARIA DE SUPRIMENTOS

Rua Agostinho Ferreira Campos, 675 – Vila Nova | Itapevi | São Paulo | CEP: 06693-120
Telefone: (11) 4143-7600 | licitacoes@itapevi.sp.gov.br

FIM



- **RUA ROQUE ALVES MENDES**

BAIRRO: JARDIM ROSEMARY

COORDENADAS: LATITUDE -23.56306, LONGITUDE -46.92654.

INICIO



FIM



PREFEITURA MUNICIPAL DE ITAPEVI

SECRETARIA DE SUPRIMENTOS

Rua Agostinho Ferreira Campos, 675 – Vila Nova | Itapevi | São Paulo | CEP: 06693-120
Telefone: (11) 4143-7600 | licitacoes@itapevi.sp.gov.br



- **RUA SERRA DA TABATINGA**

BAIRRO: JARDIM ROSEMARY

COORDENADAS: LATITUDE -23.56279, LONGITUDE -46.92402.

INICIO



FIM



PREFEITURA MUNICIPAL DE ITAPEVI

SECRETARIA DE SUPRIMENTOS

Rua Agostinho Ferreira Campos, 675 – Vila Nova | Itapevi | São Paulo | CEP: 06693-120
Telefone: (11) 4143-7600 | licitacoes@itapevi.sp.gov.br



- **AVENIDA DOS BANDEIRANTES**

BAIRRO: PARQUE SUBURBANO

COORDENADAS: LATITUDE -23.55993, LONGITUDE -46.93718.

INICIO



FIM

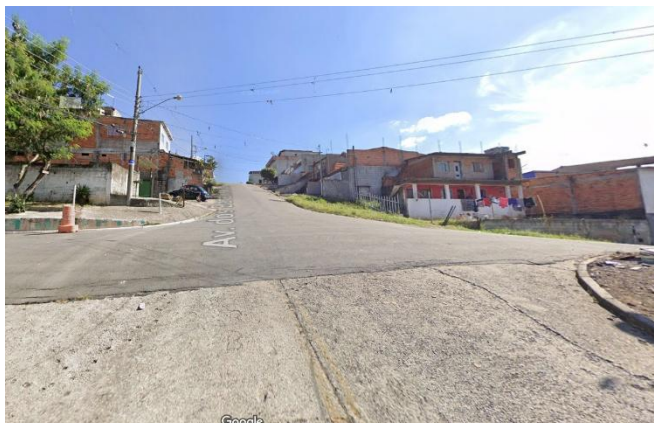



PREFEITURA MUNICIPAL DE ITAPEVI

SECRETARIA DE SUPRIMENTOS

Rua Agostinho Ferreira Campos, 675 – Vila Nova | Itapevi | São Paulo | CEP: 06693-120
Telefone: (11) 4143-7600 | licitacoes@itapevi.sp.gov.br

- **RUA ALPHELIA JOSEFINA SIMIONATO MORENO**

BAIRRO: PARQUE SUBURBANO

COORDENADAS: LATITUDE -23.55768, LONGITUDE -46.93425.

INICIO



FIM



- **RUA OSVALDO PIRES BARBOSA**

BAIRRO: PARQUE SUBURBANO

COORDENADAS: LATITUDE -23.55644, LONGITUDE -46.93716.

INICIO



PREFEITURA MUNICIPAL DE ITAPEVI

SECRETARIA DE SUPRIMENTOS

Rua Agostinho Ferreira Campos, 675 – Vila Nova | Itapevi | São Paulo | CEP: 06693-120
Telefone: (11) 4143-7600 | licitacoes@itapevi.sp.gov.br



FIM



- **RUA MAGALI WESSEL**

BAIRRO: JD. ITACOLOMI

COORDENADAS: LATITUDE -23.54556, -46.95630.

INICIO





PREFEITURA MUNICIPAL DE ITAPEVI

SECRETARIA DE SUPRIMENTOS

Rua Agostinho Ferreira Campos, 675 – Vila Nova | Itapevi | São Paulo | CEP: 06693-120
Telefone: (11) 4143-7600 | licitacoes@itapevi.sp.gov.br

FIM



1. DO OBJETO

CONTRATAÇÃO DE EMPRESA ESPECIALIZADA PARA EXECUÇÃO DE RECAPEAMENTO ASFÁLTICO EM DIVERSAS RUAS DO MUNICÍPIO CONTEMPLANDO FORNECIMENTO DO MATERIAL, EQUIPAMENTO E MÃO DE OBRA.

2. DA JUSTIFICATIVA

As condições atuais do pavimento das ruas abrangidas neste termo são inadequadas, apresentando afundamentos em muitos pontos, o que torna inviável o trânsito de veículos e pode causar danos e acidentes. Além disso, as calçadas estão danificadas e não há rampas de acessibilidade. É necessário executar o recapeamento, reconstrução de passeio em pontos específicos e a construção de rampas para melhorar a locomoção de pedestres e veículos.

3. DAS QUANTIDADES

| ITEM | VIA | UNID | QTD. |
|------|--|------|----------|
| 1 | Estrada do Sapiantã | m2 | 3.972,91 |
| 2 | Rua Luiz Reviglio | m2 | 8.689,14 |
| 3 | Rua Samantha | m2 | 3.730,98 |
| 4 | Rua Roque Alves Mendes e Rua Benvinda de Araújo da Silva | m2 | 3.480,76 |
| 5 | Av. dos Bandeirantes | m2 | 8.281,48 |
| 6 | Rua Alfelia Josefina Simionato Moreno | m2 | 7.961,96 |
| 7 | Rua Osvaldo Pires Barbosa | m2 | 3471,19 |
| 8 | Rua Magali Wessel | m2 | 2389,23 |

4. DA NATUREZA DO OBJETO

(x) SERVIÇO COMUM DE ENGENHARIA

() SERVIÇO ESPECIAL DE ENGENHARIA

5. DAS CARACTERÍSTICAS DA LICITAÇÃO

Considerando a natureza comum da contratação, a licitação deverá seguir as seguintes características:

Modalidade: Pregão Eletrônico.

Tipo: Menor Preço.

Modo de Disputa: Aberto.

Critério de Julgamento: Menor Preço Global.

Empreitada: Por preço Unitário.



PREFEITURA MUNICIPAL DE ITAPEVI

SECRETARIA DE SUPRIMENTOS

Rua Agostinho Ferreira Campos, 675 – Vila Nova | Itapevi | São Paulo | CEP: 06693-120
Telefone: (11) 4143-7600 | licitacoes@itapevi.sp.gov.br

6. DA VISTORIA TÉCNICA

A visita técnica é FACULTATIVA, os interessados poderão visitar o local agendando previamente junto à Secretaria de Infraestrutura e Serviços Urbanos – Diretoria de Obras através do e-mail sisu.engenharia@itapevi.sp.gov.br. Na visita será fornecido Atestado de Visita Técnica em nome da empresa indicando o responsável da licitante.

7. DA PARTICIPAÇÃO DE CONSÓRCIO

() SIM

(x) NÃO

A vedação quanto à participação de consórcio de empresas no presente procedimento licitatório não limitará a competitividade. A participação de consórcios é recomendável quando o objeto for considerado de “alta complexidade ou grande vulto”, o que não seria o caso do objeto no caso em tela.

Não há nada que justifique a participação de empresas em consórcios no objeto em apreço. Ele não se reveste de alta complexidade, tampouco é serviço de grande vulto econômico, ou seja, seu termo de referência não apresenta nenhuma característica que justificasse a admissão de empresas em consórcio.

8. DA PARTICIPAÇÃO DE COOPERATIVAS

Fica vedada a participação de cooperativas com o objetivo de assegurar a uniformidade e a consistência na execução dos serviços. Cooperativas frequentemente agregam profissionais com variados níveis de competência técnica e especialização, o que pode ocasionar discrepâncias na qualidade dos serviços, comprometendo o padrão técnico exigido.

9. DA SUBCONTRATAÇÃO

Não será admitida a subcontratação do objeto licitado.

10. DA QUALIFICAÇÃO ECONÔMICO-FINANCEIRA

10.1. Certidão negativa de falência, expedida pelo distribuidor da sede da pessoa jurídica, conforme inciso II do art. 69 da Lei Federal 14.133/2021.

11. DA QUALIFICAÇÃO TÉCNICA

11.1. QUALIFICAÇÃO TÉCNICA PROFISSIONAL

11.1.1. Prova de Registro no CREA (Conselho Regional de Engenharia e Agronomia) ou CAU (Conselho de Arquitetura e Urbanismo) ou CRT (Conselho Regional dos Técnicos Industriais), em plena validade;

11.1.2. Apresentação de Certidão de acervo técnico (CAT), expedida pela entidade competente – Sistema CREA (Conselho Regional de Engenharia e Agronomia/CAU (Conselho de Arquitetura e Urbanismo)/CRT (Conselho Regional dos Técnicos Industriais), **em nome do(s) profissional(is) relacionados/disponibilizados em atendimento ao subitem 11.1.3.**, comprovando a execução de serviços de características e complexidade, técnica operacional similar ou superior ao seguinte:

- a) **Execução de pavimento de concreto asfáltico – camada de rolamento;**
- b) **Execução de pavimento de concreto asfáltico – camada de Binder;**
- c) **Execução de base ou sub-base para pavimento em pedra rachão;**
- d) **Fresagem de pavimento asfáltico**

11.1.2.1. Os itens de relevância dos atestados poderão ser destacados com marcador de texto.

11.1.3. Comprovação de disponibilidade do responsável técnico detentor da CAT por quaisquer meios que denotem compromisso, ainda que futuro, podendo ser carteira de trabalho, declaração de contratação futura, contrato de prestação de serviços, ou atos constitutivos da empresa.



PREFEITURA MUNICIPAL DE ITAPEVI

SECRETARIA DE SUPRIMENTOS

Rua Agostinho Ferreira Campos, 675 – Vila Nova | Itapevi | São Paulo | CEP: 06693-120
Telefone: (11) 4143-7600 | licitacoes@itapevi.sp.gov.br

11.2. QUALIFICAÇÃO TÉCNICA OPERACIONAL

11.2.1. Registro ou inscrição da empresa licitante e de seu(s) responsável(is) técnico(s) no CREA (Conselho Regional de Engenharia e Agronomia) ou CAU (Conselho de Arquitetura e Urbanismo) ou CRT (Conselho Regional dos Técnicos Industriais), em plena validade.

11.2.2. Atestado(s) ou certidão(ões) de desempenho anterior de atividade pertinente e compatível com o objeto da licitação, conforme listagem abaixo, fornecida por pessoas jurídicas de direito público ou privado, em nome da licitante, devidamente registrado(s) no órgão competente, CREA ou CAU ou CRT, comprovando a execução de serviços de características e complexidade, técnica e operacional similar ou superior à parcela de relevância do objeto.

11.2.3. Para efeito do §1º do artigo 67 da Lei Federal 14.133/2021, considera-se como parcela de maior relevância técnica e valor significativo:

- a) **Execução de pavimento de concreto asfáltico – camada de rolamento – 987,44m³;**
- b) **Execução de pavimento de concreto asfáltico – camada de Binder – 172,14m³;**
- c) **Execução de base ou sub-base para pavimento em pedra rachão – 1721,35m³;**
- d) **Fresagem de pavimento asfáltico – 19.748,79m².**

11.2.3.1. Os itens de relevância dos atestados poderão ser destacados com marcador de texto.

11.2.4. Indicação do pessoal técnico, das instalações e do aparelhamento adequado e disponíveis para a realização do objeto da licitação, bem como da qualificação de cada membro da equipe técnica que se responsabilizará pelos trabalhos.

11.2.5. A exigência de acervo técnico-operacional é essencial para garantir que a empresa possui a competência necessária para a execução dos serviços contratados. Este acervo é comprovado por atestados registrados no CREA, que confirmam a experiência da empresa na execução de serviços similares.

Os principais motivos para essa exigência são:

- **Comprovação de Experiência:** O acervo técnico-operacional demonstra que a empresa tem um histórico comprovado na execução de serviços semelhantes aos que serão contratados.
- **Garantia de Qualidade:** Permite verificar se a empresa tem a capacidade técnica necessária para realizar o serviço com a qualidade exigida, minimizando riscos.

Dessa forma, a cobrança e análise do acervo técnico-operacional garantem que a empresa possui a experiência e a capacidade necessárias para assegurar a qualidade e conformidade dos serviços prestados.

12. DOS REQUISITOS GERAIS

O escopo dos serviços contempla a Execução de Recapeamento Asfáltico nas ruas acima citadas, localizada no município de Itapevi-SP, com fornecimento de equipamentos, material, ferramentas e mão-de-obra especializada.

A obra como um todo, deverá obedecer às especificações fornecidas, ter boa técnica executiva, materiais de primeira qualidade, bom acabamento e atender as normas do D.E.R, PMSP e/ou DNIT

As obras ou serviços executados com vícios ou defeitos, devidamente comprovados, em virtude de ação ou omissão involuntária, negligência, imperícia, imprudência ou emprego de material inadequado ou de qualidade inferior, serão refeitos sob exclusiva e integral responsabilidade da CONTRATADA, sem ônus para a Prefeitura Municipal de Itapevi, sem implicar alterações do prazo contratual e sem prejuízo do disposto na Cláusula Multas e Penalidades.



PREFEITURA MUNICIPAL DE ITAPEVI

SECRETARIA DE SUPRIMENTOS

Rua Agostinho Ferreira Campos, 675 – Vila Nova | Itapevi | São Paulo | CEP: 06693-120
Telefone: (11) 4143-7600 | licitacoes@itapevi.sp.gov.br

Os serviços deverão ser executados por operários especializados com o emprego de ferramentas e maquinário e equipamentos apropriados ao tipo de trabalho.

A CONTRATADA deverá formalmente informar o profissional responsável pela execução dos serviços, inclusive com emissão da Anotação de Responsabilidade Técnica do Serviço. A execução dos serviços deverá seguir rigorosamente as instruções de execução do D.E.R, PMSP e/ou DNIT.

A CONTRATADA deverá manter permanentemente no local da obra pelo menos um responsável técnico (Tecnólogo, engenheiro ou arquiteto) residente, credenciado por escrito, junto à Prefeitura Municipal de Itapevi, para acompanhar a execução das atividades, assim como para receber as instruções, bem como para proporcionar à equipe de fiscalização da Prefeitura Municipal de Itapevi, toda a assistência e facilidade necessárias ao bom cumprimento e desempenho de suas tarefas.

A CONTRATADA deverá após assinatura do contrato, entregar o Plano de Trabalho, o qual deverá constar o seguinte:

- *Planejamento geral das atividades envolvidas no desenvolvimento dos serviços, as precedências e a duração das atividades, a metodologia construtiva;*
- *O planejamento do ataque nas frentes de serviços, inclusive quanto à sinalização e desvios de tráfego, de modo a garantir a segurança dos munícipes e dos trabalhadores das respectivas frentes de serviços.*
- *Também, no Plano de Trabalho deverá conter o cronograma físico financeiro dos serviços. Os cronogramas deverão obedecer às datas marcos.*

A ordem de serviço só poderá ser emitida, após a devida aprovação do referido Plano de Trabalho pela Fiscalização da Prefeitura de Itapevi.

A contratada deverá obedecer rigorosamente ao planejamento previamente aprovado, podendo em caso de descumprimento ser submetida a sanções previstas em contrato.

Não será permitida por parte da contratada, a paralisação dos serviços sem motivos relevantes, os quais deverão ser apresentados formalmente para avaliação do impacto no andamento das obras.

A CONTRATADA obriga-se a manter os locais da obra sob sua responsabilidade, incluindo os canteiros, sempre limpos e em ordem, de forma a permitir o perfeito andamento das obras e as melhores condições de segurança, bem como manter permanentemente limpas e lavadas as ruas e calçadas da região, diretamente atingidas pela obra, incluindo os locais utilizados pelos seus fornecedores e prestadores de serviço.

A CONTRATADA obriga-se ao correto encaminhamento das medições, faturas e demais documentos decorrentes do presente contrato, inclusive certificando-se da identificação do destinatário, de forma a evitar extravios que possam implicar morosidade ou até suspensão na liquidação de compromissos e obrigações por parte da Prefeitura Municipal de Itapevi.

A CONTRATADA é responsável, direta e exclusivamente, pela execução da totalidade das obras objeto do presente contrato, inclusive pelas obras e/ou serviços subcontratados, pela administração, coordenação e fiscalização dos serviços pertinentes, e conseqüentemente responde, civil e criminalmente, por todos os danos, perdas e prejuízos que, por dolo ou culpa sua, no exercício dessas atividades, venha, direta ou indiretamente, provocar ou causar por si, por seus prepostos ou empregados, ao poder público, à Prefeitura Municipal de Itapevi ou a terceiros. O acompanhamento técnico da obra será efetuado pela Prefeitura Municipal de Itapevi e não exclui ou reduz tal responsabilidade.



PREFEITURA MUNICIPAL DE ITAPEVI

SECRETARIA DE SUPRIMENTOS

Rua Agostinho Ferreira Campos, 675 – Vila Nova | Itapevi | São Paulo | CEP: 06693-120
Telefone: (11) 4143-7600 | licitacoes@itapevi.sp.gov.br

A CONTRATADA será responsável pela análise da suficiência quantitativa e qualitativa, pelo estudo de todos os documentos integrantes do contrato bem como por todos os elementos fornecidos pela Prefeitura Municipal de Itapevi, para a execução do objeto deste instrumento, não se admitindo, em nenhuma hipótese, a alegação de ignorância dos mesmos.

Se, nos estudos realizados no âmbito de suas atividades específicas, como responsável pela execução deste contrato, a CONTRATADA vier a constatar quaisquer discrepâncias, omissões ou erros, inclusive qualquer transgressão às normas técnicas, regulamentos ou leis em vigor, deverá comunicar o fato, por escrito, e de imediato, à Prefeitura Municipal de Itapevi, para que os mesmos sejam sanados.

13. DAS INSTRUÇÕES DE EXECUÇÃO

A execução dos serviços deverá seguir rigorosamente as instruções de execução da PMSP e/ou DNIT, sem o mesmo este dimensionamento perderá a validade.

13.1. SERVIÇOS PRELIMINARES

13.1.1. ADMINISTRAÇÃO LOCAL

A administração local da obra será composta pelos seguintes profissionais-chave: Engenheiro Civil e Mestre de Obras. O Engenheiro Civil desempenhará o papel de responsável técnico pela obra, assumindo a supervisão, coordenação e fiscalização dos serviços executados. Seu objetivo será assegurar que todas as atividades estejam alinhadas aos padrões estabelecidos e às especificações do projeto. Trabalhando em conjunto, o Mestre de Obras assumirá a coordenação direta das equipes de trabalho, distribuindo tarefas de acordo com as necessidades e garantindo a eficiência operacional para cumprir os prazos estabelecidos.

13.1.2. Placa de Obra

As placas deverão ser confeccionadas em chapas planas, metálicas, galvanizadas, resistente às intempéries. As informações deverão estar preferencialmente em material plástico (poliestireno), para fixação ou adesivação nas placas, devido à sua qualidade e durabilidade. Quando isso não for possível, as informações devem ser pintadas com tinta a óleo ou esmalte.

As placas devem ser fixadas em local visível, preferencialmente no acesso principal do empreendimento, ou voltadas para a via que favorecer melhor sua visualização.

De acordo com a Planilha Orçamentária, serão colocadas uma placa de Obra modelo Governo Federal, medindo 3,60 x 1,80 m (comprimento x altura), e uma placa de obra modelo CREA, com dimensões de 1,5 x 1,0 m (comprimento x altura), nos locais a serem definidos pela Contratante.

A alocação das informações nas placas, como as margens, área de nome de obra, área de informação da obra deverão seguir o Manual Visual de Placas e Adesivos de Obras da Caixa Econômica Federal disponível em: <https://www.caixa.gov.br/Downloads/gestao-urbana-manual-visual-placas-adesivos-obras/manual-de-placa-de-obras-parceiros.pdf>

13.1.3. Banheiro Químico

Deverão ser instalados dois banheiros químicos por mês de duração da obra, do modelo padrão. A retirada dos resíduos deverá ser realizada uma vez por semana, sendo o descarte feito em local autorizado conforme as exigências da CETESB.

13.2. Desvios de Tráfego

Este item trata das questões relativas à interferência da execução dos serviços previstos com o desempenho do sistema viário. O objetivo é abordar as normas e procedimentos necessários à compatibilização de todas as etapas executivas com as condições de segurança e circulação de veículos e pedestres nas imediações da área afetada pela obra.



PREFEITURA MUNICIPAL DE ITAPEVI

SECRETARIA DE SUPRIMENTOS

Rua Agostinho Ferreira Campos, 675 – Vila Nova | Itapevi | São Paulo | CEP: 06693-120
Telefone: (11) 4143-7600 | licitacoes@itapevi.sp.gov.br

Caberá à Contratada elaborar e apresentar no Plano de Trabalho de execução dos serviços um Planejamento quanto a interdição temporária das vias durante a execução dos serviços, o desvio de tráfego e sinalização de proteção Viária, atendendo normas vigentes. Tais sinalizações e dispositivos serão instalados e operacionalizados pela Contratada.

Os desvios propostos poderão se adequar ao plano de ataque e cronograma de obra, de acordo com a necessidade dos horários de pico de tráfego. É importante prever que, para alguns locais, será necessário observar uma seqüência de ataque para que as articulações viárias sejam mantidas, ainda que com certa restrição de capacidade, o que é inerente à execução de serviços num sistema viário principal.

13.3. FRESAGEM

Os serviços de Fresagem do Pavimento Asfáltico, devem ser executados conforme especificações técnicas dos materiais, equipamentos e mão-de-obra constantes nos manuais técnicos/Normas do DER, PMSP e/ou DNIT, com espessura de até 05 cm em conformidade com o projeto, inclusive remoção do material fresado e varrição.

A fresagem deve produzir uma superfície de textura aparentemente uniforme, sobre a qual o rolamento do tráfego seja suave. A superfície deve ser isenta de saliências diferenciadas, sulcos contínuos e outras imperfeições de construção, quando o pavimento permitir.

Para limpeza da área fresada, devem ser utilizadas vassouras mecânicas que disponham de caixa para recebimento do material e jateamento de ar comprimido.

13.3.1. Controle da Superfície Fresada:

- A fresagem deve obedecer aos limites da área demarcada previamente;
- A superfície fresada deverá apresentar textura uniforme, sendo que os sulcos resultantes não devem ultrapassar a 0,5 cm.

13.3.2. Controle do Desempeno da Superfície Fresada:

- O desempenho da superfície deve ser verificado visualmente, e é considerado satisfatório desde que não se observe caimentos para centro da pista.

13.3.3. Controle da Espessura Fresada:

- Os serviços são aceitos desde que atendam às tolerâncias de desempenho da superfície fresada, espessura e textura da superfície.

13.4. ESTRUTURA DO PAVIMENTO:

13.4.1. Preparo da superfície

A superfície que irá receber a camada do pavimento deverá se apresentar limpa isenta de pó ou outras substâncias prejudiciais;

13.4.2. Reconstrução de Base

Nas regiões indicadas nos projetos, o asfalto deverá ser completamente demolido e sua base retirada em uma profundidade de 60cm, essa base será recomposta com uma sub-base de 40cm de rachão e 20cm de brita graduada simples, para após isso ser aplicado uma camada de Binder de 5cm e outra camada de rolamento de 4cm. Todo o material gerado da camada superficial do asfalto demolido deverá ser levado até local definido pela Secretaria Municipal de Infraestrutura e Serviços Urbanos. O restante do material da pavimentação deverá ser levado para bota-fora licenciado pela CETESB.

13.4.3. REVESTIMENTO

13.4.3.1. Pavimento Flexível para Tráfego Médio

O revestimento em CBUQ faixa "V" com espessura variável de acordo com a necessidade do local, deverá ser aplicado conforme as Normas da ABNT e sem impurezas.

As seguintes recomendações de ordem geral são aplicáveis à execução da camada de CBUQ:



PREFEITURA MUNICIPAL DE ITAPEVI

SECRETARIA DE SUPRIMENTOS

Rua Agostinho Ferreira Campos, 675 – Vila Nova | Itapevi | São Paulo | CEP: 06693-120
Telefone: (11) 4143-7600 | licitacoes@itapevi.sp.gov.br

- a) Não será permitida a execução dos serviços durante dias de chuva;
- b) A camada de rolamento deve ser confinada lateralmente pela borda superior bise-lada (chanfrada) da sarjeta, com a finalidade de evitar trincamento próximo à borda.

13.4.3.2. Preparo da Superfície

- a) A superfície que irá receber a camada de concreto asfáltico deverá se apresentar limpa isenta de pó ou outras substâncias prejudiciais;
- b) Eventuais defeitos existentes deverão ser adequadamente reparados, previamente à aplicação da mistura;
- c) A pintura de ligação deverá apresentar película homogênea e promover adequadas condições de aderência, quando da execução do concreto asfáltico;
- d) Distribuição do concreto asfáltico somente será permitida quando a temperatura ambiente se encontrar acima de 10°C, e com tempo não chuvoso;
- e) A temperatura da mistura, no momento da distribuição não deverá ser inferior a 120°C em qualquer hipótese;
- f) Deverá ser assegurado, previamente ao início dos trabalhos, o conveniente aqueci-mento da mesa alisadora da acabadora à temperatura compatível com a da massa a ser distribuída. Observar que o sistema de aquecimento se destina exclusivamente ao aquecimento da mesa alisadora, e nunca de massa asfáltica que eventualmente tenha esfriado em demasia;
- g) Caso ocorram irregularidades na superfície da camada acabada, estas deverão ser corrigidas de imediato, pela adição manual de massa asfáltica, sendo o espalhamento desta efetuado por meio de ancinhos e/ou rodos metálicos. Esta alternativa deverá ser minimizada, uma vez que o excesso de reparo manual é prejudicial à qualidade do serviço;

13.4.3.3. Compressão

- a) A compressão da mistura asfáltica terá início imediatamente após a distribuição da mesma;
- b) A fixação da temperatura de rolagem está condicionada à natureza da massa e às ca-racterísticas o equipamento utilizado. Como norma geral, deve-se iniciar a compressão à temperatura mais elevada que a mistura asfáltica possa suportar (dentro da faixa), tem-perature essa fixada experimentalmente, em cada caso;
- c) A camada de concreto asfáltico recém-acabada somente será liberada ao tráfego após o seu completo resfriamento.

13.4.4. FORNECIMENTO DE CBUQ

13.4.4.1. MATERIAIS

13.4.4.1.1. Materiais Asfálticos

Os ligantes asfálticos deverão ser cimento asfáltico de petróleo do tipo CAP-50/70 ou CAP-30/45, atendendo às exigências contidas na norma da Agência Nacional do Petróleo, Gás e Biocombustíveis em vigor.

13.4.4.1.2. Composição da Mistura

A faixa granulométrica a ser utilizada deverá ser selecionada em função da utilização prevista para o concreto asfáltico. A composição da mistura deverá satisfazer os requisitos do Quadro 3.2. Deverão ser obedecidos, ainda, os seguintes requisitos:

- a) A faixa granulométrica a ser usada deve ser aquela que corresponde ao projeto estrutural e cujo diâmetro máximo seja igual ou inferior a 2/3 da espessura acabada (compactada) da camada de revestimento;
- b) A fração retida entre duas peneiras consecutivas, com exceção das duas de maior malha de cada faixa, não deverá ser inferior a 4% do total;
- c) As granulometrias das frações passantes na peneira 2,0mm deverão ser obtidas por "via lavada";



PREFEITURA MUNICIPAL DE ITAPEVI

SECRETARIA DE SUPRIMENTOS

Rua Agostinho Ferreira Campos, 675 – Vila Nova | Itapevi | São Paulo | CEP: 06693-120
Telefone: (11) 4143-7600 | licitacoes@itapevi.sp.gov.br

d) As condições obtidas no ensaio Marshall (PMSP/SIURB ME-42/92), para a estabilidade, fluência, porcentagem de vazios e relação betume-vazios deverão atender aos limites apresentados no Quadro 3.3.

Nos casos da utilização de misturas asfálticas para camada reperfilagem, os vazios do agregado mineral (% VAM) deverão ser definidos em função do diâmetro máximo do agregado empregado.

Requisitos para composição da mistura

| PENEIRAS | % EM PESO QUE PASSA | | | | | |
|----------|---------------------|--------|--------|--------|--------|--------|
| I | II | | | III | IV | V |
| 50 | 2" | 100 | - | - | - | - |
| 38 | 1 1/2" | 95-100 | 100 | - | - | - |
| 25 | 1" | 75-100 | 95-100 | - | - | - |
| 19 | 3/4" | 60-90 | 80-100 | 100 | 100 | - |
| 12,5 | 1/2" | - | - | 80-100 | 88-100 | - |
| 9,52 | 3/8" | 35-65 | 45-80 | 70-90 | 78-94 | 100 |
| 4,8 | 4 | 25-50 | 28-60 | 44-72 | 60-80 | 75-100 |
| 2,38 | 8 | - | - | - | 44-60 | - |
| 2,0 | 10 | 20-40 | 20-45 | 22-50 | - | 50-90 |
| 0,42 | 40 | 10-30 | 10-32 | 8-26 | 20-35 | 20-50 |
| 0,175 | 80 | 5-20 | 8-20 | 4-16 | 12-24 | 7-28 |
| 0,075 | 200 | 1-8 | 3-8 | 2-10 | 6-12 | 3-10 |

13.4.5. EQUIPAMENTOS

Todo equipamento deverá ser inspecionado pela Fiscalização, devendo dela receber aprovação, sem o que não será dada a autorização para o início dos serviços.

13.4.6. USINAS PARA MISTURAS ASFÁLTICAS

- A usina utilizada deverá apresentar condições de produzir misturas asfálticas uniformes, devendo ser totalmente revisada e aferida em todos os seus aspectos antes do início da produção;
- A usina empregada deverá ser equipada com unidade classificadora de agregados após o secador, a qual distribuirá o material para os silos quentes;

13.4.6.1. CAMINHÕES PARA TRANSPORTE DA MISTURA

O transporte da mistura betuminosa deverá ser efetuado através de caminhões basculantes com caçambas metálicas limpas e lubrificadas com óleo mineral ou similar caso seja necessário, providas de lona para proteção da mistura.

13.5. CONSIDERAÇÕES GERAIS

Todos os serviços deverão obedecer às especificações de materiais, equipamentos e mão-de-obra constantes no Manual de Normas de D.E.R, PMSP e/ou DNIT.

Os equipamentos, máquinas e veículos necessários para a boa execução das obras deverão estar em perfeitas condições de uso e serão de responsabilidade da contratada.

13.6. SEGURANÇA

Estabelece a obrigatoriedade e responsabilidade do empregador quanto à aquisição, fornecimento, orientação e treinamento para o Equipamento de Proteção Individual (EPI) procurando atender as peculiaridades de cada atividade profissional conforme a proteção à qual são destinadas. (NR 6 – Equipamento de Proteção Individual – EPI). Caberá ao contratado a sinalização do local de modo a evitar acidentes.



PREFEITURA MUNICIPAL DE ITAPEVI

SECRETARIA DE SUPRIMENTOS

Rua Agostinho Ferreira Campos, 675 – Vila Nova | Itapevi | São Paulo | CEP: 06693-120
Telefone: (11) 4143-7600 | licitacoes@itapevi.sp.gov.br

13.7. GUIAS, SARJETAS E CALÇADAS

Nos trechos indicados em projeto deverão ser feitas guias, sarjetas, passeios e rebaixamento de guias e sarjetas.

13.7.1. GUIAS E SARJETAS

De acordo com o caderno técnico SINAPI, "As guias têm a função de separar a faixa de passeio da faixa de pavimentação, servindo para orientação do tráfego, drenagem superficial e aumento da segurança para os usuários das vias" e as sarjetas "...são canais longitudinais que acompanham o sentido das vias e são destinados a coletar e conduzir as águas superficiais da faixa pavimentada e da faixa de passeio até o dispositivo de drenagem, boca de lobo, galeria etc".

Em acordo com a planilha orçamentária, as guias deverão ser de elementos pré-moldados de concreto onde deverá ser executado: o alinhamento e marcação das cotas com o uso de estacas e linha; a regularização do solo natural e execução de base com concreto magro de 10cm de espessura; assentamento das guias pré-fabricadas apoiadas em escoras de concreto e rejuntamento dos vãos entre as peças pré-fabricadas com argamassa.

A sarjeta deverá ser executada in loco nas dimensões 30x15cm com concreto usinado, classe de resistência C20, seguindo o alinhamento das guias, sobre base de lastro de brita com 10cm de espessura e com a utilização de formas de madeira, além da execução das juntas.

As guias e sarjetas deverão apresentar superfícies lisas, bem como isentas de fendilhamentos e/ou nichos de concretagem.

13.7.2. CALÇADAS

A execução do passeio em concreto, conforme o código SINAPI 94991, segue as seguintes diretrizes: A calçada será realizada conforme os projetos estabelecidos, com sinalização adequada para evitar acidentes. O terreno será preparado, incluindo a retirada e/ou adição de solo onde necessário, com compactação adequada antes da aplicação do concreto. Será providenciado um lastro de brita com aproximadamente 5cm de espessura, com declividade de 2% para o escoamento das águas pluviais. O concreto terá espessura de 8cm, com resistência de 20 MPa (fck), utilizando traço de 1:3:5 (cimento, areia e brita), e serão instaladas juntas de dilatação em madeira a cada 2,00 metros.

Nas regiões apontadas em projeto, deverá ser executado rampas acessíveis com piso tátil em concreto de 20x20. As abas laterais das rampas deverão ter 1,90 metro de comprimento com 7,89% de inclinação. A aba central, que dá acesso à rua deverá ser executada no mesmo nível da rua.

13.8. SINALIZAÇÃO VIÁRIA

- **Sinalização Horizontal:** Apresentação das marcas viárias com as devidas amarrações e indicações de cor, forma e padrão de traçado, bem como dos demais dispositivos auxiliares à sinalização.

A implantação da sinalização viária deverá ser orientada e acompanhada por equipe técnica do DEMUTRAN.

- **Sinalização Vertical:** Apresentar as placas de sinalização de trânsito e de identificação de logradouros em conformidade com as orientações fornecidas pela equipe técnica do DEMUTRAN

14. CONTROLE DE QUALIDADE DOS SERVIÇOS

A contratada também deverá apresentar em conjunto com a medição o relatório fotográfico, demonstrando todas as etapas de execução da obra, até a sua conclusão. O relatório fotográfico deverá possuir fotos numeradas que facilitem a identificação dos serviços, inclusive com as legendas correspondentes, que possibilitem a identificação do local e do tipo de serviço executado.



PREFEITURA MUNICIPAL DE ITAPEVI

SECRETARIA DE SUPRIMENTOS

Rua Agostinho Ferreira Campos, 675 – Vila Nova | Itapevi | São Paulo | CEP: 06693-120
Telefone: (11) 4143-7600 | licitacoes@itapevi.sp.gov.br

As obras ou serviços executados com vícios ou defeitos, em virtude de ação ou omissão involuntária, negligência, imperícia, imprudência ou emprego de material inadequado ou de qualidade inferior, serão refeitos sob a exclusiva e integral responsabilidade da Contratada, sem ônus para a Prefeitura Municipal de Itapevi, sem implicar alterações do prazo contratual.

Caberá à Contratada integral responsabilidade por quaisquer danos causados à Contratante e a terceiros, durante a execução das obras e serviços, sempre que forem decorrentes de negligência, imperícia ou omissão de sua parte.

15. MEDIÇÃO

As medições deverão ser devidamente encaminhadas à Secretaria de Infraestrutura e Serviços Urbanos de Itapevi, acompanhada de Ofício da Empresa Contratada em duas vias, no intuito que, seja devidamente protocolado nesta Secretaria.

O Boletim de medição deverá estar devidamente preenchido, conforme execução das atividades, sendo que a planilha deverá possuir as fórmulas necessárias, a fim de evitar erros e distorções em valores medidos.

Por fim, a medição deverá estar acompanhada dos respectivos documentos:

- Memórias de Cálculos dos serviços medidos no período;
- Croqui da área correspondente aos serviços medidos no período, devidamente cotadas e acompanhadas das legendas necessárias;
- Relatório fotográfico dos serviços medidos no período;
- Relatório de Controle Tecnológico e Qualidade;

Para aprovação e liberação da última medição, a Contratada deve cumprir todo o objeto do contrato, de modo que, não haja nenhuma pendência quanto à execução dos serviços e quanto à qualidade, também não deve haver pendências com relação aos documentos necessários para liberação da medição e comprovação da conclusão dos serviços.

16. GARANTIAS

O valor exigido para garantia é de 5% (cinco por cento) do valor do contrato. A garantia contratual está regulada pelo art. 96 da Lei n.º 14.133/2021.

17. PRAZOS CONTRATUAIS

17.1. Prazo de Vigência do Contrato

O prazo de vigência do contrato será de **06 (seis) meses**, a partir da emissão da Ordem de Serviço, expedida pela Secretaria de Infraestrutura e Serviços Urbanos.

17.2. Prazo de Execução do Contrato

O prazo para execução será de **03 (três) meses**, a partir da emissão da Ordem de Serviço expedida pela Secretaria de Infraestrutura e Serviços Urbanos.

ANEXO DO MEMORIAL I

Requisitos para composição da mistura

| PENEIRAS | % EM PESO QUE PASSA | | | | | |
|----------|---------------------|--------|--------|--------|--------|-----|
| I | II | | | III | IV | V |
| 50 | 2" | 100 | - | - | - | |
| 38 | 1 1/2" | 95-100 | 100 | - | - | |
| 25 | 1" | 75-100 | 95-100 | - | - | |
| 19 | 3/4" | 60-90 | 80-100 | 100 | 100 | - |
| 12,5 | 1/2" | - | - | 80-100 | 88-100 | - |
| 9,52 | 3/8" | 35-65 | 45-80 | 70-90 | 78-94 | 100 |



PREFEITURA MUNICIPAL DE ITAPEVI

SECRETARIA DE SUPRIMENTOS

Rua Agostinho Ferreira Campos, 675 – Vila Nova | Itapevi | São Paulo | CEP: 06693-120
Telefone: (11) 4143-7600 | licitacoes@itapevi.sp.gov.br

| | | | | | | |
|-------|-----|-------|-------|-------|-------|--------|
| 4,8 | 4 | 25-50 | 28-60 | 44-72 | 60-80 | 75-100 |
| 2,38 | 8 | - | - | - | 44-60 | - |
| 2,0 | 10 | 20-40 | 20-45 | 22-50 | - | 50-90 |
| 0,42 | 40 | 10-30 | 10-32 | 8-26 | 20-35 | 20-50 |
| 0,175 | 80 | 5-20 | 8-20 | 4-16 | 12-24 | 7-28 |
| 0,075 | 200 | 1-8 | 3-8 | 2-10 | 6-12 | 3-10 |

17.2.1. EQUIPAMENTOS

Todo equipamento deverá ser inspecionado pela Fiscalização, devendo dela receber aprovação, sem o que não será dada a autorização para o início dos serviços.

17.2.2. USINAS PARA MISTURAS ASFÁLTICAS

- c) A usina utilizada deverá apresentar condições de produzir misturas asfálticas uniformes, devendo ser totalmente revisada e aferida em todos os seus aspectos antes do início da produção;
- d) A usina empregada deverá ser equipada com unidade classificadora de agregados após o secador, a qual distribuirá o material para os silos quentes;

17.2.2.1. CAMINHÕES PARA TRANSPORTE DA MISTURA

O transporte da mistura betuminosa deverá ser efetuado através de caminhões basculantes com caçambas metálicas limpas e lubrificadas com óleo mineral ou similar caso seja necessário, providas de lona para proteção da mistura.

17.3. CONSIDERAÇÕES GERAIS

Todos os serviços deverão obedecer às especificações de materiais, equipamentos e mão-de-obra constantes no Manual de Normas de D.E.R, PMSP e/ou DNIT.

Os equipamentos, máquinas e veículos necessários para a boa execução das obras deverão estar em perfeitas condições de uso e serão de responsabilidade da contratada.

17.4. SEGURANÇA

Estabelece a obrigatoriedade e responsabilidade do empregador quanto à aquisição, fornecimento, orientação e treinamento para o Equipamento de Proteção Individual (EPI) procurando atender as peculiaridades de cada atividade profissional conforme a proteção à qual são destinadas. (NR 6 – Equipamento de Proteção Individual – EPI).

Caberá ao contratado a sinalização do local de modo a evitar acidentes.

17.5. GUIAS, SARJETAS E CALÇADAS

Nos trechos indicados em projeto deverão ser feitas guias, sarjetas, passeios e rebaixamento de guias e sarjetas.

17.5.1. GUIAS E SARJETAS

De acordo com o caderno técnico SINAPI, "As guias têm a função de separar a faixa de passeio da faixa de pavimentação, servindo para orientação do tráfego, drenagem superficial e aumento da segurança para os usuários das vias" e as sarjetas "...são canais longitudinais que acompanham o sentido das vias e são destinados a coletar e conduzir as águas superficiais da faixa pavimentada e da faixa de passeio até o dispositivo de drenagem, boca de lobo, galeria etc".

Em acordo com a planilha orçamentária, as guias deverão ser de elementos pré-moldados de concreto onde deverá ser executado: o alinhamento e marcação das cotas com o uso de estacas e linha; a regularização do solo natural e execução de base com concreto magro de 10cm de espessura; assentamento das guias pré-fabricadas apoiadas em escoras de concreto e rejuntamento dos vãos entre as peças pré-fabricadas com argamassa.

A sarjeta deverá ser executada in loco nas dimensões 30x15cm com concreto usinado, classe de resistência C20, seguindo o alinhamento das guias, sobre base de lastro de brita



PREFEITURA MUNICIPAL DE ITAPEVI

SECRETARIA DE SUPRIMENTOS

Rua Agostinho Ferreira Campos, 675 – Vila Nova | Itapevi | São Paulo | CEP: 06693-120
Telefone: (11) 4143-7600 | licitacoes@itapevi.sp.gov.br

com 10cm de espessura e com a utilização de formas de madeira, além da execução das juntas.

As guias e sarjetas deverão apresentar superfícies lisas, bem como isentas de fendilhamentos e/ou nichos de concretagem.

17.5.2. CALÇADAS

A execução do passeio em concreto, conforme o código SINAPI 94991, segue as seguintes diretrizes: A calçada será realizada conforme os projetos estabelecidos, com sinalização adequada para evitar acidentes. O terreno será preparado, incluindo a retirada e/ou adição de solo onde necessário, com compactação adequada antes da aplicação do concreto. Será providenciado um lastro de brita com aproximadamente 5cm de espessura, com declividade de 2% para o escoamento das águas pluviais. O concreto terá espessura de 8cm, com resistência de 20 MPa (fck), utilizando traço de 1:3:5 (cimento, areia e brita), e serão instaladas juntas de dilatação em madeira a cada 2,00 metros.

Nas regiões apontadas em projeto, deverá ser executado rampas acessíveis com piso tátil em concreto de 20x20. As abas laterais das rampas deverão ter 1,90 metro de comprimento com 7,89% de inclinação. A aba central, que dá acesso a rua deverá ser executada no mesmo nível da rua.

17.6. SINALIZAÇÃO VIÁRIA

- **Sinalização Horizontal:** Apresentação das marcas viárias com as devidas amarrações e indicações de cor, forma e padrão de traçado, bem como dos demais dispositivos auxiliares à sinalização.

A implantação da sinalização viária deverá ser orientada e acompanhada por equipe técnica do DEMUTRAN.

- **Sinalização Vertical:** Apresentar as placas de sinalização de trânsito e de identificação de logradouros em conformidade com as orientações fornecidas pela equipe técnica do DEMUTRAN

18. CONTROLE DE QUALIDADE DOS SERVIÇOS

A contratada também deverá apresentar em conjunto com a medição o relatório fotográfico, demonstrando todas as etapas de execução da obra, até a sua conclusão. O relatório fotográfico deverá possuir fotos numeradas que facilitem a identificação dos serviços, inclusive com as legendas correspondentes, que possibilitem a identificação do local e do tipo de serviço executado.

As obras ou serviços executados com vícios ou defeitos, em virtude de ação ou omissão involuntária, negligência, imperícia, imprudência ou emprego de material inadequado ou de qualidade inferior, serão refeitos sob a exclusiva e integral responsabilidade da Contratada, sem ônus para a Prefeitura Municipal de Itapevi, sem implicar alterações do prazo contratual.

Caberá à Contratada integral responsabilidade por quaisquer danos causados à Contratante e a terceiros, durante a execução das obras e serviços, sempre que forem decorrentes de negligência, imperícia ou omissão de sua parte.

19. MEDIÇÃO

As medições deverão ser devidamente encaminhadas à Secretaria de Infraestrutura e Serviços Urbanos de Itapevi, acompanhada de Ofício da Empresa Contratada em duas vias, no intuito que, seja devidamente protocolado nesta Secretaria.



PREFEITURA MUNICIPAL DE ITAPEVI

SECRETARIA DE SUPRIMENTOS

Rua Agostinho Ferreira Campos, 675 – Vila Nova | Itapevi | São Paulo | CEP: 06693-120
Telefone: (11) 4143-7600 | licitacoes@itapevi.sp.gov.br

O Boletim de medição deverá estar devidamente preenchido, conforme execução das atividades, sendo que a planilha deverá possuir as fórmulas necessárias, a fim de evitar erros e distorções em valores medidos.

Por fim, a medição deverá estar acompanhada dos respectivos documentos:

- Memórias de Cálculos dos serviços medidos no período;
- Croqui da área correspondente aos serviços medidos no período, devidamente cotadas e acompanhadas das legendas necessárias;
- Relatório fotográfico dos serviços medidos no período;
- Relatório de Controle Tecnológico e Qualidade;

Para aprovação e liberação da última medição, a Contratada deve cumprir todo o objeto do contrato, de modo que, não haja nenhuma pendência quanto à execução dos serviços e quanto à qualidade, também não deve haver pendências com relação aos documentos necessários para liberação da medição e comprovação da conclusão dos serviços.

20. PRAZOS CONTRATUAIS

20.1. Prazo de Vigência do Contrato

O prazo de vigência do contrato será de **06 (seis) meses**, a partir da emissão da Ordem de Serviço, expedida pela Secretaria de Infraestrutura e Serviços Urbanos.

20.2. Prazo de Execução do Contrato

O prazo para execução será de **03 (três) meses**, a partir da emissão da Ordem de Serviço expedida pela Secretaria de Infraestrutura e Serviços Urbanos.



PREFEITURA MUNICIPAL DE ITAPEVI

SECRETARIA DE SUPRIMENTOS

Rua Agostinho Ferreira Campos, 675 – Vila Nova | Itapevi | São Paulo | CEP: 06693-120

Telefone: (11) 4143-7600 | licitacoes@itapevi.sp.gov.br

ANEXO II PLANILHA ORÇAMENTÁRIA

| OBRA: RECAPEAMENTO ASFÁLTICO DE DIVERSAS RUAS DO MUNICIPIO | | | | | | Área de intervenção: 39.497,57 m2 | | | |
|---|------------|--------------|--|--------|------|--|------------------|--------------------|-------|
| Tipo de Intervenção: RECAPEAMENTO VIÁRIO | | | | | | Investimento: R\$ 7.703.921,93 | | | |
| Endereço: DIVERSAS RUAS DO MUNICIPIO | | | | | | In-vest./Área: R\$ 195,05 / m2 | | | |
| TAB. REF.: SINAPI 12/24 SICRO 10/2024 CDHU196 | | | | | | | | | |
| | Ref. | Código | Descrição dos Serviços | Un. | Qtd. | Custo un. S/ BDI | Custo un. C/ BDI | Custo Total C/ BDI | % |
| 01 | | | SERVIÇOS PRELIMINARES | R\$ | | | | | 1,07% |
| | | | | R\$ | | | | | |
| 01.01 | | | ADMINISTRAÇÃO LOCAL | R\$ | | | | | 0,90% |
| | | | | R\$ | | | | | |
| 01.01.01 | COMPOSIÇÃO | COMPOSIÇÃO 1 | ADMINISTRAÇÃO LOCAL | GLOBAL | 1,00 | R\$ 57.427,59 | R\$ 69.470,16 | R\$ 69.470,16 | 0,90% |
| 01.02 | | | INSTALAÇÕES PROVISÓRIAS / CANTEIRO DE OBRAS | R\$ | | | | | 0,17% |
| | | | | R\$ | | | | | |
| 01.01.01 | SINAPI | 103689 | FORNECIMENTO E INSTALAÇÃO DE PLACA DE OBRA COM CHAPA GALVANIZADA E ESTRUTURA DE MADEIRA. AF_03/2022_PS | M2 | 7,98 | R\$ 470,08 | R\$ 568,66 | R\$ 4.537,91 | 0,06% |
| 01.01.02 | CDHU | 02.01.180 | Banheiro químico modelo Standard, com manutenção conforme exigências da CETESB | UNMES | 6,00 | R\$ 1.161,86 | R\$ 1.405,50 | R\$ 8.433,00 | 0,11% |
| 02 | | | FRESAGEM | R\$ | | | | | 5,13% |
| | | | | R\$ | | | | | |
| 02.01 | | | FRESAGEM | R\$ | | | | | 5,13% |
| | | | | R\$ | | | | | |



PREFEITURA MUNICIPAL DE ITAPEVI

SECRETARIA DE SUPRIMENTOS

Rua Agostinho Ferreira Campos, 675 – Vila Nova | Itapevi | São Paulo | CEP: 06693-120

Telefone: (11) 4143-7600 | licitacoes@itapevi.sp.gov.br

| | | | | | | | | | |
|--------------|------------|--------------|--|-------|-------------------------|-----------|------------|----------------|---------------|
| 02.01.01 | SINAPI | 96001 | FRESAGEM DE PAVIMENTO ASFÁLTICO (PROFUNDIDADE ATÉ 5,0 CM) - EXCLUSIVE TRANSPORTE. AF_11/2019 | M2 | 39497,57 | R\$ 7,67 | R\$ 9,28 | R\$ 366.537,45 | 4,76% |
| 02.01.02 | SINAPI | 95877 | TRANSPORTE COM CAMINHÃO BASCULANTE DE 18 M³, EM VIA URBANA PAVIMENTADA, DMT ATÉ 30 KM (UNIDADE: M3XKM). AF_07/2020 | M3XKM | 12263,15 | R\$ 1,93 | R\$ 2,33 | R\$ 28.573,14 | 0,37% |
| 03 | | | DEMOLIÇÃO DO PAVIMENTO A SER RECOMPOSTO | | R\$ 896.481,70 | | | | 11,64% |
| 03.01 | | | DEMOLIÇÃO DO PAVIMENTO A SER RECOMPOSTO | | R\$ 896.481,70 | | | | 11,64% |
| 03.01.01 | SINAPI | 97636 | DEMOLIÇÃO PARCIAL DE PAVIMENTO ASFÁLTICO, DE FORMA MECANIZADA, SEM REAPROVEITAMENTO. AF_09/2023 | M2 | 8606,76 | R\$ 24,63 | R\$ 29,79 | R\$ 256.395,38 | 3,33% |
| 03.01.02 | SINAPI | 101147 | ESCAVAÇÃO HORIZONTAL, INCLUINDO CARGA, DESCARGA E TRANSPORTE EM SOLO DE 1ª CATEGORIA COM TRATOR DE ESTEIRAS (347HP/LÂMINA: 8,70M3) E CAMINHÃO BASCULANTE DE 14M3, DMT ATÉ 200M. AF_07/2020 | M3 | 922,96 | R\$ 15,15 | R\$ 18,33 | R\$ 16.917,86 | 0,22% |
| 03.01.03 | SINAPI | 100984 | CARGA, MANOBRA E DESCARGA DE ENTULHO EM CAMINHÃO BASCULANTE 18 M³ - CARGA COM ESCAVADEIRA HIDRÁULICA (CAÇAMBA DE 0,80 M³ / 111 HP) E DESCARGA LIVRE (UNIDADE: M3). AF_07/2020 | M3 | 53676,18 | R\$ 9,23 | R\$ 11,17 | R\$ 599.562,92 | 7,78% |
| 03.01.04 | SINAPI | 95877 | TRANSPORTE COM CAMINHÃO BASCULANTE DE 18 M³, EM VIA URBANA PAVIMENTADA, DMT ATÉ 30 KM (UNIDADE: M3XKM). AF_07/2020 | M3XKM | 2991,93 | R\$ 1,93 | R\$ 2,33 | R\$ 6.971,20 | 0,09% |
| 03.01.05 | CDHU | 05.09.007 | Taxa de destinação de resíduo sólido em aterro, tipo solo/terra | M3 | 195,17 | R\$ 30,55 | R\$ 36,96 | R\$ 7.213,48 | 0,09% |
| 03.01.06 | CDHU | 05.09.006 | Taxa de destinação de resíduo sólido em aterro, tipo inerte | T | 195,17 | R\$ 39,90 | R\$ 48,27 | R\$ 9.420,86 | 0,12% |
| 04 | | | RECOMPOSIÇÃO DE BASE | | R\$ 1.670.764,93 | | | | 21,69% |
| 04.01 | | | RECOMPOSIÇÃO DE BASE | | R\$ 1.670.764,93 | | | | 21,69% |
| 04.01.01 | COMPOSIÇÃO | COMPOSIÇÃO 2 | EXECUÇÃO DE IMPRIMAÇÃO COM ASFALTO DILUÍDO CM-30 | M2 | 8606,76 | R\$ 9,43 | R\$ 11,41 | R\$ 98.203,13 | 1,27% |
| 04.01.02 | COMPOSIÇÃO | COMPOSIÇÃO 3 | EXECUÇÃO DE PINTURA DE LIGAÇÃO COM EMULSÃO ASFÁLTICA RR-2C | M2 | 8606,76 | R\$ 2,67 | R\$ 3,23 | R\$ 27.799,83 | 0,36% |
| 04.01.03 | SINAPI | 96399 | CONSTRUÇÃO DE BASE E SUB-BASE PARA PAVIMENTAÇÃO DE RACHÃO, COM ESPESURA DE 40 CM - EXCLUSIVE CARGA E TRANSPORTE. AF_09/2024 | M3 | 3442,70 | R\$ 98,50 | R\$ 119,16 | R\$ 410.232,13 | 5,32% |



PREFEITURA MUNICIPAL DE ITAPEVI

SECRETARIA DE SUPRIMENTOS

Rua Agostinho Ferreira Campos, 675 – Vila Nova | Itapevi | São Paulo | CEP: 06693-120

Telefone: (11) 4143-7600 | licitacoes@itapevi.sp.gov.br

| | | | | | | | | | |
|--------------|------------|--------------|--|-------|-------------------------|--------------|--------------|------------------|---------------|
| 04.01.04 | SINAPI | 96396 | CONSTRUÇÃO DE BASE E SUB-BASE PARA PAVIMENTAÇÃO DE BRITA GRADUADA SIMPLES, COM ESPESSURA DE 15 CM - EXCLUSIVE CARGA E TRANSPORTE. AF_09/2024 | M3 | 1721,35 | R\$ 140,12 | R\$ 169,50 | R\$ 291.768,83 | 3,79% |
| 04.01.05 | SINAPI | 95996 | EXECUÇÃO DE PAVIMENTO COM APLICAÇÃO DE CONCRETO ASFÁLTICO, CAMADA DE BINDER - EXCLUSIVE CARGA E TRANSPORTE. AF_11/2019 | M3 | 430,35 | R\$ 1.239,88 | R\$ 1.499,88 | R\$ 645.473,36 | 8,38% |
| 04.01.06 | SINAPI | 95995 | EXECUÇÃO DE PAVIMENTO COM APLICAÇÃO DE CONCRETO ASFÁLTICO, CAMADA DE ROLAMENTO - EXCLUSIVE CARGA E TRANSPORTE. AF_11/2019 | M3 | 113,40 | R\$ 1.438,17 | R\$ 1.739,75 | R\$ 197.287,65 | 2,56% |
| 05 | | | TRANSPORTE DOS MATERIAIS DE RECOMPOSIÇÃO | | R\$ 154.183,72 | | | | 2,00% |
| 05.01 | | | TRANSPORTE DOS MATERIAIS DE RECOMPOSIÇÃO | | R\$ 154.183,72 | | | | 2,00% |
| 05.01.01 | SINAPI | 100988 | CARGA DE MISTURA ASFÁLTICA EM CAMINHÃO BASCULANTE 18 M³ (UNIDADE: M3). AF_07/2020 | M3 | 543,75 | R\$ 11,51 | R\$ 13,92 | R\$ 7.569,00 | 0,10% |
| 05.01.02 | SINAPI | 95877 | TRANSPORTE COM CAMINHÃO BASCULANTE DE 18 M³, EM VIA URBANA PAVIMENTADA, DMT ATÉ 30 KM (UNIDADE: M3XKM). AF_07/2020 | M3XKM | 4295,63 | R\$ 1,93 | R\$ 2,33 | R\$ 10.008,82 | 0,13% |
| 05.01.03 | SINAPI | 100976 | CARGA, MANOBRA E DESCARGA DE SOLOS E MATERIAIS GRANULARES EM CAMINHÃO BASCULANTE 18 M³ - CARGA COM PÁ CARREGADEIRA (CAÇAMBA DE 1,7 A 2,8 M³ / 128 HP) E DESCARGA LIVRE (UNIDADE: M3). AF_07/2020 | M3 | 4718,80 | R\$ 8,68 | R\$ 10,50 | R\$ 49.547,40 | 0,64% |
| 05.01.04 | SINAPI | 95877 | TRANSPORTE COM CAMINHÃO BASCULANTE DE 18 M³, EM VIA URBANA PAVIMENTADA, DMT ATÉ 30 KM (UNIDADE: M3XKM). AF_07/2020 | M3XKM | 37278,53 | R\$ 1,93 | R\$ 2,33 | R\$ 86.858,97 | 1,13% |
| 05.01.05 | SICRO | 5914622 | Transporte de material betuminoso com caminhão tanque distribuidor - rodovia pavimentada | tkm | 95,47 | R\$ 1,73 | R\$ 2,09 | R\$ 199,53 | 0,00% |
| 06 | | | RECAPEAMENTO | | R\$ 3.634.402,69 | | | | 47,18% |
| 06.01 | | | RECAPEAMENTO | | R\$ 3.634.402,69 | | | | 47,18% |
| 06.01.01 | COMPOSIÇÃO | COMPOSIÇÃO 3 | EXECUÇÃO DE PINTURA DE LIGAÇÃO COM EMULSÃO ASFÁLTICA RR-2C | M2 | 39497,57 | R\$ 2,67 | R\$ 3,23 | R\$ 127.577,15 | 1,66% |
| 06.01.02 | SINAPI | 95995 | EXECUÇÃO DE PAVIMENTO COM APLICAÇÃO DE CONCRETO ASFÁLTICO, CAMADA DE ROLAMENTO - EXCLUSIVE CARGA E TRANSPORTE. AF_11/2019 | M3 | 1974,88 | R\$ 1.438,17 | R\$ 1.739,75 | R\$ 3.435.797,48 | 44,60% |
| 06.01.03 | SINAPI | 95877 | TRANSPORTE COM CAMINHÃO BASCULANTE DE 18 M³, EM VIA URBANA PAVIMENTADA, DMT ATÉ 30 KM (UNIDADE: M3XKM). AF_07/2020 | M3XKM | 15601,58 | R\$ 1,93 | R\$ 2,33 | R\$ 36.351,68 | 0,47% |



PREFEITURA MUNICIPAL DE ITAPEVI

SECRETARIA DE SUPRIMENTOS

Rua Agostinho Ferreira Campos, 675 – Vila Nova | Itapevi | São Paulo | CEP: 06693-120

Telefone: (11) 4143-7600 | licitacoes@itapevi.sp.gov.br

| | | | | | | | | | |
|--------------|--------|-----------|---|-------|----------|------------|------------|---------------|--------------|
| 06.01.04 | SINAPI | 100988 | CARGA DE MISTURA ASFÁLTICA EM CAMINHÃO BASCULANTE 18 M³ (UNIDADE: M3). AF_07/2020 | M3 | 1974,88 | R\$ 11,51 | R\$ 13,92 | R\$ 27.490,33 | 0,36% |
| 06.01.05 | SICRO | 5914622 | Transporte de material betuminoso com caminhão tanque distribuidor - rodovia pavimentada | tkm | 3438,30 | R\$ 1,73 | R\$ 2,09 | R\$ 7.186,05 | 0,09% |
| 07 | | | RAMPA DE ACESSIBILIDADE | | | | | | 2,88% |
| 07.01 | | | RAMPA DE ACESSIBILIDADE | | | | | | 2,88% |
| 07.01.01 | SINAPI | 101094 | PISO PODOTÁTIL DE ALERTA OU DIRECIONAL, DE BORRACHA, ASSENTADO SOBRE ARGAMASSA. AF_05/2020 | M | 429,00 | R\$ 170,44 | R\$ 206,18 | R\$ 88.451,22 | 1,15% |
| 07.01.02 | SINAPI | 104790 | DEMOLIÇÃO DE PISO DE CONCRETO SIMPLES, DE FORMA MECANIZADA COM MARTELETE, SEM REAPROVEITAMENTO. AF_09/2023 | M3 | 50,88 | R\$ 125,04 | R\$ 151,26 | R\$ 7.696,11 | 0,10% |
| 07.01.03 | SINAPI | 90082 | ESCAVAÇÃO MECANIZADA DE VALA COM PROF. ATÉ 1,5 M (MÉDIA MONTANTE E JUSANTE/UMA COMPOSIÇÃO POR TRECHO), ESCAVADEIRA (0,8 M3), LARG. DE 1,5 M A 2,5 M, EM SOLO DE 1ª CATEGORIA, EM LOCAIS COM ALTO NÍVEL DE INTERFERÊNCIA. AF_09/2024 | M3 | 820,10 | R\$ 10,25 | R\$ 12,40 | R\$ 10.169,24 | 0,13% |
| 07.01.04 | SINAPI | 95877 | TRANSPORTE COM CAMINHÃO BASCULANTE DE 18 M³, EM VIA URBANA PAVIMENTADA, DMT ATÉ 30 KM (UNIDADE: M3XKM). AF_07/2020 | M3XKM | 10367,05 | R\$ 1,93 | R\$ 2,33 | R\$ 24.155,23 | 0,31% |
| 07.01.05 | SINAPI | 100984 | CARGA, MANOBRA E DESCARGA DE ENTULHO EM CAMINHÃO BASCULANTE 18 M³ - CARGA COM ESCAVADEIRA HIDRÁULICA (CAÇAMBA DE 0,80 M³ / 111 HP) E DESCARGA LIVRE (UNIDADE: M3). AF_07/2020 | M3 | 1091,28 | R\$ 9,23 | R\$ 11,17 | R\$ 12.189,60 | 0,16% |
| 07.01.06 | SINAPI | 96622 | LASTRO COM MATERIAL GRANULAR, APLICADO EM PISOS OU LAJES SOBRE SOLO, ESPESURA DE *5 CM*. AF_01/2024 | M3 | 25,44 | R\$ 196,06 | R\$ 237,17 | R\$ 6.033,60 | 0,08% |
| 07.01.07 | SINAPI | 94991 | EXECUÇÃO DE PASSEIO (CALÇADA) OU PISO DE CONCRETO COM CONCRETO MOLDADO IN LOCO, USINADO C20, ACABAMENTO CONVENCIONAL, NÃO ARMADO. AF_08/2022 | M3 | 40,70 | R\$ 650,71 | R\$ 787,16 | R\$ 32.037,41 | 0,42% |
| 07.01.08 | CDHU | 05.09.006 | Taxa de destinação de resíduo sólido em aterro, tipo inerte | T | 66,14 | R\$ 39,90 | R\$ 48,27 | R\$ 3.192,58 | 0,04% |
| 07.01.09 | CDHU | 05.09.007 | Taxa de destinação de resíduo sólido em aterro, tipo solo/terra | M3 | 1025,14 | R\$ 30,55 | R\$ 36,96 | R\$ 37.889,17 | 0,49% |
| 08 | | | PASSEIO | | | | | | 1,34% |



PREFEITURA MUNICIPAL DE ITAPEVI

SECRETARIA DE SUPRIMENTOS

Rua Agostinho Ferreira Campos, 675 – Vila Nova | Itapevi | São Paulo | CEP: 06693-120

Telefone: (11) 4143-7600 | licitacoes@itapevi.sp.gov.br

| 08.01 | | | PASSEIO | R\$ 103.247,70 | | | | | 1,34% |
|----------|--------|-----------|--|-------------------|---------|---------------|---------------|------------------|-------|
| 08.01.01 | SINAPI | 98525 | LIMPEZA MECANIZADA DE CAMADA VEGETAL, VEGETAÇÃO E PEQUENAS ÁRVORES (DI- ÂMETRO DE TRONCO MENOR QUE 0,20 M), COM TRATOR DE ESTEIRAS. AF_03/2024 | M2 | 933,19 | R\$ 0,71 | R\$ 0,86 | R\$ 802,54 | 0,01% |
| 08.01.02 | SINAPI | 101147 | ESCAVAÇÃO HORIZONTAL, INCLUINDO CARGA, DESCARGA E TRANSPORTE EM SOLO DE 1A CATEGORIA COM TRATOR DE ESTEIRAS (347HP/LÂMINA: 8,70M3) E CAMINHÃO BAS- CULANTE DE 14M3, DMT ATÉ 200M. AF_07/2020 | M3 | 121,32 | R\$ 15,15 | R\$ 18,33 | R\$ 2.223,80 | 0,03% |
| 08.01.03 | SINAPI | 100976 | CARGA, MANOBRA E DESCARGA DE SOLOS E MATERIAIS GRANULARES EM CAMINHÃO BASCULANTE 18 M³ - CARGA COM PÁ CARREGADEIRA (CAÇAMBA DE 1,7 A 2,8 M³ / 128 HP) E DESCARGA LIVRE (UNIDADE: M3). AF_07/2020 | M3 | 291,62 | R\$ 8,68 | R\$ 10,50 | R\$ 3.062,01 | 0,04% |
| 08.01.04 | SINAPI | 95877 | TRANSPORTE COM CAMINHÃO BASCULANTE DE 18 M³, EM VIA URBANA PAVIMENTADA, DMT ATÉ 30 KM (UNIDADE: M3XKM). AF_07/2020 | M3XKM | 2878,65 | R\$ 1,93 | R\$ 2,33 | R\$ 6.707,25 | 0,09% |
| 08.01.05 | SINAPI | 100576 | REGULARIZAÇÃO E COMPACTAÇÃO DE SUBLEITO DE SOLO PREDOMINANTEMENTE AR- GILOSO, PARA OBRAS DE CONSTRUÇÃO DE PAVIMENTOS. AF_09/2024 | M2 | 933,19 | R\$ 2,16 | R\$ 2,61 | R\$ 2.435,63 | 0,03% |
| 08.01.06 | SINAPI | 104790 | DEMOLIÇÃO DE PISO DE CONCRETO SIMPLES, DE FORMA MECANIZADA COM MARTE- LETE, SEM REAPROVEITAMENTO. AF_09/2023 | M3 | 8,66 | R\$ 125,04 | R\$ 151,26 | R\$ 1.309,91 | 0,02% |
| 08.01.07 | SINAPI | 95877 | TRANSPORTE COM CAMINHÃO BASCULANTE DE 18 M³, EM VIA URBANA PAVIMENTADA, DMT ATÉ 30 KM (UNIDADE: M3XKM). AF_07/2020 | M3XKM | 106,95 | R\$ 1,93 | R\$ 2,33 | R\$ 249,19 | 0,00% |
| 08.01.08 | SINAPI | 100984 | CARGA, MANOBRA E DESCARGA DE ENTULHO EM CAMINHÃO BASCULANTE 18 M³ - CARGA COM ESCAVADEIRA HIDRÁULICA (CAÇAMBA DE 0,80 M³ / 111 HP) E DES- CARGA LIVRE (UNIDADE: M3). AF_07/2020 | M3 | 11,26 | R\$ 9,23 | R\$ 11,17 | R\$ 125,77 | 0,00% |
| 08.01.09 | SINAPI | 96622 | LASTRO COM MATERIAL GRANULAR, APLICADO EM PISOS OU LAJES SOBRE SOLO, ESPES- SURA DE *5 CM*. AF_01/2024 | M3 | 46,66 | R\$ 196,06 | R\$ 237,17 | R\$ 11.066,35 | 0,14% |
| 08.01.10 | SINAPI | 94991 | EXECUÇÃO DE PASSEIO (CALÇADA) OU PISO DE CONCRETO COM CONCRETO MOL- DADO IN LOCO, USINADO C20, ACABAMENTO CONVENCIONAL, NÃO ARMADO. AF_08/2022 | M3 | 78,89 | R\$ 650,71 | R\$ 787,16 | R\$ 62.099,05 | 0,81% |
| 08.01.11 | CDHU | 05.09.006 | Taxa de destinação de resíduo sólido em aterro, tipo inerte | T | 27,02 | R\$ 39,90 | R\$ 48,27 | R\$ 1.304,26 | 0,02% |
| 08.01.12 | CDHU | 05.09.007 | Taxa de destinação de resíduo sólido em aterro, tipo solo/terra | M3 | 320,94 | R\$ 30,55 | R\$ 36,96 | R\$ 11.861,94 | 0,15% |



PREFEITURA MUNICIPAL DE ITAPEVI

SECRETARIA DE SUPRIMENTOS

Rua Agostinho Ferreira Campos, 675 – Vila Nova | Itapevi | São Paulo | CEP: 06693-120

Telefone: (11) 4143-7600 | licitacoes@itapevi.sp.gov.br

| 09 | | | GUIAS, SARJETAS E SARJETÕES | R\$ 173.528,56 | | | | | 2,25% |
|----------|--------|-----------|---|-------------------|---------|---------------|---------------|-------------------|-------|
| 09.01 | | | GUIAS, SARJETAS E SARJETÕES | R\$ 173.528,56 | | | | | 2,25% |
| 09.01.01 | SINAPI | 94293 | EXECUÇÃO DE SARJETÃO DE CONCRETO USINADO, MOLDADA IN LOCO EM TRECHO RETO, 100 CM BASE X 20 CM ALTURA. AF_01/2024 | M | 585,00 | R\$ 163,60 | R\$ 197,91 | R\$ 115.777,35 | 1,50% |
| 09.01.02 | SINAPI | 94969 | CONCRETO FCK = 15MPA, TRAÇO 1:3,4:3,5 (EM MASSA SECA DE CIMENTO/ AREIA MÉDIA/ BRITA 1) - PREPARO MECÂNICO COM BETONEIRA 600 L. AF_05/2021 | M3 | 29,56 | R\$ 372,35 | R\$ 450,43 | R\$ 13.314,71 | 0,17% |
| 09.01.03 | SINAPI | 104796 | DEMOLIÇÃO DE GUIAS, SARJETAS OU SARJETÕES, DE FORMA MECANIZADA, SEM REAPROVEITAMENTO. AF_09/2023 | M | 726,00 | R\$ 16,63 | R\$ 20,12 | R\$ 14.607,12 | 0,19% |
| 09.01.04 | SINAPI | 95877 | TRANSPORTE COM CAMINHÃO BASCULANTE DE 18 M³, EM VIA URBANA PAVIMENTADA, DMT ATÉ 30 KM (UNIDADE: M3XKM). AF_07/2020 | M3XKM | 1090,23 | R\$ 1,93 | R\$ 2,33 | R\$ 2.540,24 | 0,03% |
| 09.01.05 | SINAPI | 100984 | CARGA, MANOBRA E DESCARGA DE ENTULHO EM CAMINHÃO BASCULANTE 18 M³ - CARGA COM ESCAVADEIRA HIDRÁULICA (CAÇAMBA DE 0,80 M³ / 111 HP) E DESCARGA LIVRE (UNIDADE: M3). AF_07/2020 | M3 | 114,76 | R\$ 9,23 | R\$ 11,17 | R\$ 1.281,87 | 0,02% |
| 09.01.06 | CDHU | 05.09.006 | Taxa de destinação de resíduo sólido em aterro, tipo inerte | T | 275,43 | R\$ 39,90 | R\$ 48,27 | R\$ 13.295,01 | 0,17% |
| 09.01.07 | SINAPI | 100322 | LASTRO COM MATERIAL GRANULAR (PEDRA BRITADA N.3), APLICADO EM PISOS OU LAJES SOBRE SOLO, ESPESSURA DE *10 CM*. AF_01/2024 | M3 | 3,15 | R\$ 159,52 | R\$ 192,97 | R\$ 607,86 | 0,01% |
| 09.01.08 | SINAPI | 94294 | EXECUÇÃO DE ESCORAS DE CONCRETO PARA CONTENÇÃO DE GUIAS PRÉ-FABRICADAS. AF_01/2024 | M | 105,00 | R\$ 7,41 | R\$ 8,96 | R\$ 940,80 | 0,01% |
| 09.01.09 | SINAPI | 94273 | ASSENTAMENTO DE GUIA (MEIO-FIO) EM TRECHO RETO, CONFECCIONADA EM CONCRETO PRÉ-FABRICADO, DIMENSÕES 100X15X13X30 CM (COMPRIMENTO X BASE INFERIOR X BASE SUPERIOR X ALTURA). AF_01/2024 | M | 105,00 | R\$ 45,70 | R\$ 55,28 | R\$ 5.804,40 | 0,08% |
| 09.01.10 | SINAPI | 94281 | EXECUÇÃO DE SARJETA DE CONCRETO USINADO, MOLDADA IN LOCO EM TRECHO RETO, 30 CM BASE X 15 CM ALTURA. AF_01/2024 | M | 105,00 | R\$ 42,19 | R\$ 51,04 | R\$ 5.359,20 | 0,07% |
| 10 | | | SINALIZAÇÃO HORIZONTAL | R\$ 184.923,94 | | | | | 2,40% |
| 10.01 | | | SINALIZAÇÃO HORIZONTAL | R\$ 184.923,94 | | | | | 2,40% |



PREFEITURA MUNICIPAL DE ITAPEVI

SECRETARIA DE SUPRIMENTOS

Rua Agostinho Ferreira Campos, 675 – Vila Nova | Itapevi | São Paulo | CEP: 06693-120

Telefone: (11) 4143-7600 | licitacoes@itapevi.sp.gov.br

| | | | | | | | | | |
|--------------------|------------|--------------|--|----|-------------|-------------------------|--------------|----------------|----------------|
| 10.01.01 | SINAPI | 102512 | PINTURA DE EIXO VIÁRIO SOBRE ASFALTO COM TINTA RETRORREFLETIVA A BASE DE RESINA ACRÍLICA COM MICROESFERAS DE VIDRO, APLICAÇÃO MECÂNICA COM DEMARCADORA AUTOPROPELIDA. AF_05/2021 | M | 5850,62 | R\$ 6,95 | R\$ 8,41 | R\$ 49.203,71 | 0,64% |
| 10.01.02 | SINAPI | 102509 | PINTURA DE FAIXA DE PEDESTRE OU ZEBRADA TINTA RETRORREFLETIVA A BASE DE RESINA ACRÍLICA COM MICROESFERAS DE VIDRO, E = 30 CM, APLICAÇÃO MANUAL. AF_05/2021 | M2 | 2656,00 | R\$ 38,49 | R\$ 46,56 | R\$ 123.663,36 | 1,61% |
| 10.01.03 | SINAPI | 102513 | PINTURA DE SÍMBOLOS E TEXTOS COM TINTA ACRÍLICA, DEMARCAÇÃO COM FITA ADESIVA E APLICAÇÃO COM ROLO. AF_05/2021 | M2 | 173,58 | R\$ 57,42 | R\$ 69,46 | R\$ 12.056,87 | 0,16% |
| 11 | | | SINALIZAÇÃO VERTICAL | | | R\$ 187.022,87 | | | 2,43% |
| 11.01 | | | SINALIZAÇÃO VERTICAL | | | R\$ 187.022,87 | | | 2,43% |
| 11.01.01 | SICRO | 5213863 | Suporte metálico galvanizado para placa de advertência ou regulamentação - lado ou diâmetro de 0,60 m - fornecimento e implantação | un | 205,00 | R\$ 475,30 | R\$ 574,97 | R\$ 117.868,85 | 1,53% |
| 11.01.02 | SICRO | 5213858 | Suporte metálico galvanizado para placa de regulamentação - R1 - lado de 0,497 m - fornecimento e implantação | un | 2,00 | R\$ 474,43 | R\$ 573,92 | R\$ 1.147,84 | 0,01% |
| 11.01.03 | SICRO | 5213468 | Placa de advertência em fibra, lado de 0,60 m - película retrorrefletiva tipo I + SI - fornecimento e implantação | un | 171,00 | R\$ 254,08 | R\$ 307,36 | R\$ 52.558,56 | 0,68% |
| 11.01.04 | SICRO | 5213459 | Placa de regulamentação em fibra, R1 lado 0,497 m - película retrorrefletiva tipo III + SI - fornecimento e implantação | un | 2,00 | R\$ 986,20 | R\$ 1.193,01 | R\$ 2.386,02 | 0,03% |
| 11.01.05 | COMPOSIÇÃO | COMPOSIÇÃO 4 | PLACA ESMALTADA PARA IDENTIFICAÇÃO DE NOME DE RUA, DIMENSÕES 45X20CM | UN | 80,00 | R\$ 134,97 | R\$ 163,27 | R\$ 13.061,60 | 0,17% |
| TOTAL GERAL | | | | | | R\$ 7.703.921,93 | | | 100,00% |
| | | | | | BDI: | 20,97% | | | |

Valor total estimado R\$ 7.703.921,93 (Sete milhões setecentos e três mil novecentos e vinte e um reais e noventa e três centavos)



PREFEITURA MUNICIPAL DE ITAPEVI

SECRETARIA DE SUPRIMENTOS

Rua Agostinho Ferreira Campos, 675 – Vila Nova | Itapevi | São Paulo | CEP: 06693-120
Telefone: (11) 4143-7600 | licitacoes@itapevi.sp.gov.br

ANEXO III

DECRÉSCIMO MÍNIMO POR LANCE

R\$ 70.000,00

Observação: o decréscimo será sobre **o valor global** e a empresa vencedora terá o prazo de **3 (três) dias úteis** após a sessão para apresentar a **proposta de preços readequada, planilha de preços unitários e composição de BDI** também readequadas, com descontos lineares em percentual de desconto igual ao ofertado na sessão de lances, a serem conferidas por técnicos da Diretoria de Obras.



PREFEITURA MUNICIPAL DE ITAPEVI

SECRETARIA DE SUPRIMENTOS

Rua Agostinho Ferreira Campos, 675 – Vila Nova | Itapevi | São Paulo | CEP: 06693-120
Telefone: (11) 4143-7600 | licitacoes@itapevi.sp.gov.br

ANEXO IV

MODELO DE PROPOSTA

À

Prefeitura do Município de Itapevi

Pregão Eletrônico 35/2025

Processo SUPRI 216/2024

A empresa, inscrita no CNPJ/MF sob o nº....., inscrição estadual nº, estabelecida à Av./Rua, nº, bairro, na cidade de, telefone, e-mail:....., vem pela presente apresentar abaixo sua proposta de preços para **CONTRATAÇÃO DE EMPRESA ESPECIALIZADA PARA EXECUÇÃO DE RECAPEAMENTO ASFÁLTICO EM DIVERSAS RUAS DO MUNICÍPIO CONTEMPLANDO FORNECIMENTO DO MATERIAL, EQUIPAMENTO E MÃO DE OBRA**, de acordo com as exigências do presente edital, INCLUSIVE TERMO DE REFERÊNCIA E DEMAIS ANEXOS.

Valor total R\$ _____ (_____)

O prazo para execução será de **03 (três) meses**, contados a partir da data da emissão da Ordem de Serviço a ser expedida pela Secretaria Municipal de Infraestrutura e Serviços Urbanos.

O prazo de vigência do contrato será de **06 (seis) meses**, contados a partir da data de emissão da Ordem de Serviços a ser expedida pela Secretaria Municipal de Infraestrutura e Serviços Urbanos.

Os preços ofertados têm como referência o prazo para pagamento em até 21 (vinte e um) dias contados do recebimento da Nota Fiscal Eletrônica pela Secretaria Municipal de Fazenda e Patrimônio devidamente atestada pela Secretaria Municipal de Infraestrutura e Serviços Urbanos. Nos preços estão inclusas todas as despesas diretas e indiretas e todas as demais despesas que porventura possam recair sobre a execução dos serviços.

O prazo de validade da proposta é de 60 (sessenta) dias corridos, contados da sessão de abertura da licitação.

Apresentamos nossos dados bancários:

NOME DO BANCO nº
NOME DA AGÊNCIA nº
NÚMERO DA CONTA,

Local, ____ de _____ de 2024.

(assinatura do responsável pela empresa)
Nome – Cargo

Nome e Cargo: _____
E-mail institucional: _____



PREFEITURA MUNICIPAL DE ITAPEVI

SECRETARIA DE SUPRIMENTOS

Rua Agostinho Ferreira Campos, 675 – Vila Nova | Itapevi | São Paulo | CEP: 06693-120

Telefone: (11) 4143-7600 | licitacoes@itapevi.sp.gov.br

ANEXO V

MODELO DE PLANILHA DE PREÇOS UNITÁRIOS PARA APRESENTAÇÃO DA PROPOSTA COMERCIAL

| OBRA: RECAPEAMENTO ASFÁLTICO DE DIVERSAS RUAS DO MUNICIPIO | | | | | | | | | |
|---|------------|--------------|--|-------|----------|------------------|-----------------------------|--------------------|---|
| Tipo de Intervenção: RECAPEAMENTO VIÁRIO | | | | | | | Área de intervenção: | 39.497,57 m2 | |
| Endereço: DIVERSAS RUAS DO MUNICIPIO | | | | | | | Investimento: | | |
| TAB. REF.: SINAPI 12/24 SICRO 10/2024 CDHU196 | | | | | | | In-vest./Área: | / m2 | |
| | Ref. | Código | Descrição dos Serviços | Un. | Qtd. | Custo un. S/ BDI | Custo un. C/ BDI | Custo Total C/ BDI | % |
| 01 | | | SERVIÇOS PRELIMINARES | | | | | | |
| 01.01 | | | ADMINISTRAÇÃO LOCAL | | | | | | |
| 01.01.01 | COMPOSIÇÃO | COMPOSIÇÃO 1 | ADMINISTRAÇÃO LOCAL | | 1,00 | | | | |
| 01.02 | | | INSTALAÇÕES PROVISÓRIAS / CANTEIRO DE OBRAS | | | | | | |
| 01.01.01 | SINAPI | 103689 | FORNECIMENTO E INSTALAÇÃO DE PLACA DE OBRA COM CHAPA GALVANIZADA E ESTRUTURA DE MADEIRA. AF_03/2022_PS | M2 | 7,98 | | | | |
| 01.01.02 | CDHU | 02.01.180 | Banheiro químico modelo Standard, com manutenção conforme exigências da CETESB | UNMES | 6,00 | | | | |
| 02 | | | FRESAGEM | | | | | | |
| 02.01 | | | FRESAGEM | | | | | | |
| 02.01.01 | SINAPI | 96001 | FRESAGEM DE PAVIMENTO ASFÁLTICO (PROFUNDIDADE ATÉ 5,0 CM) - EXCLUSIVE TRANSPORTE. AF_11/2019 | M2 | 39497,57 | | | | |



PREFEITURA MUNICIPAL DE ITAPEVI

SECRETARIA DE SUPRIMENTOS

Rua Agostinho Ferreira Campos, 675 – Vila Nova | Itapevi | São Paulo | CEP: 06693-120

Telefone: (11) 4143-7600 | licitacoes@itapevi.sp.gov.br

| | | | | | | | | | |
|--------------|------------|--------------|--|-------|----------|--|--|--|--|
| 02.01.02 | SINAPI | 95877 | TRANSPORTE COM CAMINHÃO BASCULANTE DE 18 M³, EM VIA URBANA PAVIMENTADA, DMT ATÉ 30 KM (UNIDADE: M3XKM). AF_07/2020 | M3XKM | 12263,15 | | | | |
| 03 | | | DEMOLIÇÃO DO PAVIMENTO A SER RECOMPOSTO | | | | | | |
| 03.01 | | | DEMOLIÇÃO DO PAVIMENTO A SER RECOMPOSTO | | | | | | |
| 03.01.01 | SINAPI | 97636 | DEMOLIÇÃO PARCIAL DE PAVIMENTO ASFÁLTICO, DE FORMA MECANIZADA, SEM REAPROVEITAMENTO. AF_09/2023 | M2 | 8606,76 | | | | |
| 03.01.02 | SINAPI | 101147 | ESCAVAÇÃO HORIZONTAL, INCLUINDO CARGA, DESCARGA E TRANSPORTE EM SOLO DE 1ª CATEGORIA COM TRATOR DE ESTEIRAS (347HP/LÂMINA: 8,70M³) E CAMINHÃO BASCULANTE DE 14M³, DMT ATÉ 200M. AF_07/2020 | M3 | 922,96 | | | | |
| 03.01.03 | SINAPI | 100984 | CARGA, MANOBRA E DESCARGA DE ENTULHO EM CAMINHÃO BASCULANTE 18 M³ - CARGA COM ESCAVADEIRA HIDRÁULICA (CAÇAMBA DE 0,80 M³ / 111 HP) E DESCARGA LIVRE (UNIDADE: M3). AF_07/2020 | M3 | 53676,18 | | | | |
| 03.01.04 | SINAPI | 95877 | TRANSPORTE COM CAMINHÃO BASCULANTE DE 18 M³, EM VIA URBANA PAVIMENTADA, DMT ATÉ 30 KM (UNIDADE: M3XKM). AF_07/2020 | M3XKM | 2991,93 | | | | |
| 03.01.05 | CDHU | 05.09.007 | Taxa de destinação de resíduo sólido em aterro, tipo solo/terra | M3 | 195,17 | | | | |
| 03.01.06 | CDHU | 05.09.006 | Taxa de destinação de resíduo sólido em aterro, tipo inerte | T | 195,17 | | | | |
| 04 | | | RECOMPOSIÇÃO DE BASE | | | | | | |
| 04.01 | | | RECOMPOSIÇÃO DE BASE | | | | | | |
| 04.01.01 | COMPOSIÇÃO | COMPOSIÇÃO 2 | EXECUÇÃO DE IMPRIMAÇÃO COM ASFALTO DILUÍDO CM-30 | M2 | 8606,76 | | | | |
| 04.01.02 | COMPOSIÇÃO | COMPOSIÇÃO 3 | EXECUÇÃO DE PINTURA DE LIGAÇÃO COM EMULSÃO ASFÁLTICA RR-2C | M2 | 8606,76 | | | | |
| 04.01.03 | SINAPI | 96399 | CONSTRUÇÃO DE BASE E SUB-BASE PARA PAVIMENTAÇÃO DE RACHÃO, COM ESPESURA DE 40 CM - EXCLUSIVE CARGA E TRANSPORTE. AF_09/2024 | M3 | 3442,70 | | | | |
| 04.01.04 | SINAPI | 96396 | CONSTRUÇÃO DE BASE E SUB-BASE PARA PAVIMENTAÇÃO DE BRITA GRADUADA SIMPLES, COM ESPESSURA DE 15 CM - EXCLUSIVE CARGA E TRANSPORTE. AF_09/2024 | M3 | 1721,35 | | | | |
| 04.01.05 | SINAPI | 95996 | EXECUÇÃO DE PAVIMENTO COM APLICAÇÃO DE CONCRETO ASFÁLTICO, CAMADA DE BINDER - EXCLUSIVE CARGA E TRANSPORTE. AF_11/2019 | M3 | 430,35 | | | | |
| 04.01.06 | SINAPI | 95995 | EXECUÇÃO DE PAVIMENTO COM APLICAÇÃO DE CONCRETO ASFÁLTICO, CAMADA DE ROLAMENTO - EXCLUSIVE CARGA E TRANSPORTE. AF_11/2019 | M3 | 113,40 | | | | |



PREFEITURA MUNICIPAL DE ITAPEVI

SECRETARIA DE SUPRIMENTOS

Rua Agostinho Ferreira Campos, 675 – Vila Nova | Itapevi | São Paulo | CEP: 06693-120

Telefone: (11) 4143-7600 | licitacoes@itapevi.sp.gov.br

| | | | | | | | | | |
|--------------|------------|--------------|--|-------|----------|--|--|--|--|
| 05 | | | TRANSPORTE DOS MATERIAIS DE RECOMPOSIÇÃO | | | | | | |
| 05.01 | | | TRANSPORTE DOS MATERIAIS DE RECOMPOSIÇÃO | | | | | | |
| 05.01.01 | SINAPI | 100988 | CARGA DE MISTURA ASFÁLTICA EM CAMINHÃO BASCULANTE 18 M³ (UNIDADE: M3). AF_07/2020 | M3 | 543,75 | | | | |
| 05.01.02 | SINAPI | 95877 | TRANSPORTE COM CAMINHÃO BASCULANTE DE 18 M³, EM VIA URBANA PAVIMENTADA, DMT ATÉ 30 KM (UNIDADE: M3XKM). AF_07/2020 | M3XKM | 4295,63 | | | | |
| 05.01.03 | SINAPI | 100976 | CARGA, MANOBRA E DESCARGA DE SOLOS E MATERIAIS GRANULARES EM CAMINHÃO BASCULANTE 18 M³ - CARGA COM PÁ CARREGADEIRA (CAÇAMBA DE 1,7 A 2,8 M³ / 128 HP) E DESCARGA LIVRE (UNIDADE: M3). AF_07/2020 | M3 | 4718,80 | | | | |
| 05.01.04 | SINAPI | 95877 | TRANSPORTE COM CAMINHÃO BASCULANTE DE 18 M³, EM VIA URBANA PAVIMENTADA, DMT ATÉ 30 KM (UNIDADE: M3XKM). AF_07/2020 | M3XKM | 37278,53 | | | | |
| 05.01.05 | SICRO | 5914622 | Transporte de material betuminoso com caminhão tanque distribuidor - rodovia pavimentada | tkm | 95,47 | | | | |
| 06 | | | RECAPEAMENTO | | | | | | |
| 06.01 | | | RECAPEAMENTO | | | | | | |
| 06.01.01 | COMPOSIÇÃO | COMPOSIÇÃO 3 | EXECUÇÃO DE PINTURA DE LIGAÇÃO COM EMULSÃO ASFÁLTICA RR-2C | M2 | 39497,57 | | | | |
| 06.01.02 | SINAPI | 95995 | EXECUÇÃO DE PAVIMENTO COM APLICAÇÃO DE CONCRETO ASFÁLTICO, CAMADA DE ROLAMENTO - EXCLUSIVE CARGA E TRANSPORTE. AF_11/2019 | M3 | 1974,88 | | | | |
| 06.01.03 | SINAPI | 95877 | TRANSPORTE COM CAMINHÃO BASCULANTE DE 18 M³, EM VIA URBANA PAVIMENTADA, DMT ATÉ 30 KM (UNIDADE: M3XKM). AF_07/2020 | M3XKM | 15601,58 | | | | |
| 06.01.04 | SINAPI | 100988 | CARGA DE MISTURA ASFÁLTICA EM CAMINHÃO BASCULANTE 18 M³ (UNIDADE: M3). AF_07/2020 | M3 | 1974,88 | | | | |
| 06.01.05 | SICRO | 5914622 | Transporte de material betuminoso com caminhão tanque distribuidor - rodovia pavimentada | tkm | 3438,30 | | | | |
| 07 | | | RAMPA DE ACESSIBILIDADE | | | | | | |
| 07.01 | | | RAMPA DE ACESSIBILIDADE | | | | | | |
| 07.01.01 | SINAPI | 101094 | PISO PODOTÁTIL DE ALERTA OU DIRECIONAL, DE BORRACHA, ASSENTADO SOBRE ARGAMASSA. AF_05/2020 | M | 429,00 | | | | |



PREFEITURA MUNICIPAL DE ITAPEVI

SECRETARIA DE SUPRIMENTOS

Rua Agostinho Ferreira Campos, 675 – Vila Nova | Itapevi | São Paulo | CEP: 06693-120

Telefone: (11) 4143-7600 | licitacoes@itapevi.sp.gov.br

| | | | | | | | | | |
|--------------|--------|-----------|---|-------|----------|--|--|--|--|
| 07.01.02 | SINAPI | 104790 | DEMOLIÇÃO DE PISO DE CONCRETO SIMPLES, DE FORMA MECANIZADA COM MARTELETE, SEM REAPROVEITAMENTO. AF_09/2023 | M3 | 50,88 | | | | |
| 07.01.03 | SINAPI | 90082 | ESCAVAÇÃO MECANIZADA DE VALA COM PROF. ATÉ 1,5 M (MÉDIA MONTANTE E JUSANTE/UMA COMPOSIÇÃO POR TRECHO), ESCAVADEIRA (0,8 M3), LARG. DE 1,5 M A 2,5 M, EM SOLO DE 1A CATEGORIA, EM LOCAIS COM ALTO NÍVEL DE INTERFERÊNCIA. AF_09/2024 | M3 | 820,10 | | | | |
| 07.01.04 | SINAPI | 95877 | TRANSPORTE COM CAMINHÃO BASCULANTE DE 18 M³, EM VIA URBANA PAVIMENTADA, DMT ATÉ 30 KM (UNIDADE: M3XKM). AF_07/2020 | M3XKM | 10367,05 | | | | |
| 07.01.05 | SINAPI | 100984 | CARGA, MANOBRA E DESCARGA DE ENTULHO EM CAMINHÃO BASCULANTE 18 M³ - CARGA COM ESCAVADEIRA HIDRÁULICA (CAÇAMBA DE 0,80 M³ / 111 HP) E DESCARGA LIVRE (UNIDADE: M3). AF_07/2020 | M3 | 1091,28 | | | | |
| 07.01.06 | SINAPI | 96622 | LASTRO COM MATERIAL GRANULAR, APLICADO EM PISOS OU LAJES SOBRE SOLO, ESPESURA DE *5 CM*. AF_01/2024 | M3 | 25,44 | | | | |
| 07.01.07 | SINAPI | 94991 | EXECUÇÃO DE PASSEIO (CALÇADA) OU PISO DE CONCRETO COM CONCRETO MOLDADO IN LOCO, USINADO C20, ACABAMENTO CONVENCIONAL, NÃO ARMADO. AF_08/2022 | M3 | 40,70 | | | | |
| 07.01.08 | CDHU | 05.09.006 | Taxa de destinação de resíduo sólido em aterro, tipo inerte | T | 66,14 | | | | |
| 07.01.09 | CDHU | 05.09.007 | Taxa de destinação de resíduo sólido em aterro, tipo solo/terra | M3 | 1025,14 | | | | |
| 08 | | | PASSEIO | | | | | | |
| 08.01 | | | PASSEIO | | | | | | |
| 08.01.01 | SINAPI | 98525 | LIMPEZA MECANIZADA DE CAMADA VEGETAL, VEGETAÇÃO E PEQUENAS ÁRVORES (DIÂMETRO DE TRONCO MENOR QUE 0,20 M), COM TRATOR DE ESTEIRAS. AF_03/2024 | M2 | 933,19 | | | | |
| 08.01.02 | SINAPI | 101147 | ESCAVAÇÃO HORIZONTAL, INCLUINDO CARGA, DESCARGA E TRANSPORTE EM SOLO DE 1A CATEGORIA COM TRATOR DE ESTEIRAS (347HP/LÂMINA: 8,70M3) E CAMINHÃO BASCULANTE DE 14M3, DMT ATÉ 200M. AF_07/2020 | M3 | 121,32 | | | | |
| 08.01.03 | SINAPI | 100976 | CARGA, MANOBRA E DESCARGA DE SOLOS E MATERIAIS GRANULARES EM CAMINHÃO BASCULANTE 18 M³ - CARGA COM PÁ CARREGADEIRA (CAÇAMBA DE 1,7 A 2,8 M³ / 128 HP) E DESCARGA LIVRE (UNIDADE: M3). AF_07/2020 | M3 | 291,62 | | | | |



PREFEITURA MUNICIPAL DE ITAPEVI

SECRETARIA DE SUPRIMENTOS

Rua Agostinho Ferreira Campos, 675 – Vila Nova | Itapevi | São Paulo | CEP: 06693-120

Telefone: (11) 4143-7600 | licitacoes@itapevi.sp.gov.br

| | | | | | | | | | |
|--------------|--------|-----------|---|-------|---------|--|--|--|--|
| 08.01.04 | SINAPI | 95877 | TRANSPORTE COM CAMINHÃO BASCULANTE DE 18 M³, EM VIA URBANA PAVIMENTADA, DMT ATÉ 30 KM (UNIDADE: M3XKM). AF_07/2020 | M3XKM | 2878,65 | | | | |
| 08.01.05 | SINAPI | 100576 | REGULARIZAÇÃO E COMPACTAÇÃO DE SUBLEITO DE SOLO PREDOMINANTEMENTE ARGILOSO, PARA OBRAS DE CONSTRUÇÃO DE PAVIMENTOS. AF_09/2024 | M2 | 933,19 | | | | |
| 08.01.06 | SINAPI | 104790 | DEMOLIÇÃO DE PISO DE CONCRETO SIMPLES, DE FORMA MECANIZADA COM MARTELETE, SEM REAPROVEITAMENTO. AF_09/2023 | M3 | 8,66 | | | | |
| 08.01.07 | SINAPI | 95877 | TRANSPORTE COM CAMINHÃO BASCULANTE DE 18 M³, EM VIA URBANA PAVIMENTADA, DMT ATÉ 30 KM (UNIDADE: M3XKM). AF_07/2020 | M3XKM | 106,95 | | | | |
| 08.01.08 | SINAPI | 100984 | CARGA, MANOBRA E DESCARGA DE ENTULHO EM CAMINHÃO BASCULANTE 18 M³ - CARGA COM ESCAVADEIRA HIDRÁULICA (CAÇAMBA DE 0,80 M³ / 111 HP) E DESCARGA LIVRE (UNIDADE: M3). AF_07/2020 | M3 | 11,26 | | | | |
| 08.01.09 | SINAPI | 96622 | LASTRO COM MATERIAL GRANULAR, APLICADO EM PISOS OU LAJES SOBRE SOLO, ESPESURA DE *5 CM*. AF_01/2024 | M3 | 46,66 | | | | |
| 08.01.10 | SINAPI | 94991 | EXECUÇÃO DE PASSEIO (CALÇADA) OU PISO DE CONCRETO COM CONCRETO MOLDADO IN LOCO, USINADO C20, ACABAMENTO CONVENCIONAL, NÃO ARMADO. AF_08/2022 | M3 | 78,89 | | | | |
| 08.01.11 | CDHU | 05.09.006 | Taxa de destinação de resíduo sólido em aterro, tipo inerte | T | 27,02 | | | | |
| 08.01.12 | CDHU | 05.09.007 | Taxa de destinação de resíduo sólido em aterro, tipo solo/terra | M3 | 320,94 | | | | |
| 09 | | | GUIAS, SARJETAS E SARJETÕES | | | | | | |
| 09.01 | | | GUIAS, SARJETAS E SARJETÕES | | | | | | |
| 09.01.01 | SINAPI | 94293 | EXECUÇÃO DE SARJETÃO DE CONCRETO USINADO, MOLDADA IN LOCO EM TRECHO RETO, 100 CM BASE X 20 CM ALTURA. AF_01/2024 | M | 585,00 | | | | |
| 09.01.02 | SINAPI | 94969 | CONCRETO FCK = 15MPA, TRAÇO 1:3,4:3,5 (EM MASSA SECA DE CIMENTO/ AREIA MÉDIA/ BRITA 1) - PREPARO MECÂNICO COM BETONEIRA 600 L. AF_05/2021 | M3 | 29,56 | | | | |
| 09.01.03 | SINAPI | 104796 | DEMOLIÇÃO DE GUIAS, SARJETAS OU SARJETÕES, DE FORMA MECANIZADA, SEM REAPROVEITAMENTO. AF_09/2023 | M | 726,00 | | | | |
| 09.01.04 | SINAPI | 95877 | TRANSPORTE COM CAMINHÃO BASCULANTE DE 18 M³, EM VIA URBANA PAVIMENTADA, DMT ATÉ 30 KM (UNIDADE: M3XKM). AF_07/2020 | M3XKM | 1090,23 | | | | |



PREFEITURA MUNICIPAL DE ITAPEVI

SECRETARIA DE SUPRIMENTOS

Rua Agostinho Ferreira Campos, 675 – Vila Nova | Itapevi | São Paulo | CEP: 06693-120

Telefone: (11) 4143-7600 | licitacoes@itapevi.sp.gov.br

| | | | | | | | | | |
|--------------|--------|-----------|---|----|---------|--|--|--|--|
| 09.01.05 | SINAPI | 100984 | CARGA, MANOBRA E DESCARGA DE ENTULHO EM CAMINHÃO BASCULANTE 18 M³ - CARGA COM ESCAVADEIRA HIDRÁULICA (CAÇAMBA DE 0,80 M³ / 111 HP) E DESCARGA LIVRE (UNIDADE: M3). AF_07/2020 | M3 | 114,76 | | | | |
| 09.01.06 | CDHU | 05.09.006 | Taxa de destinação de resíduo sólido em aterro, tipo inerte | T | 275,43 | | | | |
| 09.01.07 | SINAPI | 100322 | LASTRO COM MATERIAL GRANULAR (PEDRA BRITADA N.3), APLICADO EM PISOS OU LAJES SOBRE SOLO, ESPESSURA DE *10 CM*. AF_01/2024 | M3 | 3,15 | | | | |
| 09.01.08 | SINAPI | 94294 | EXECUÇÃO DE ESCORAS DE CONCRETO PARA CONTENÇÃO DE GUIAS PRÉ-FABRICADAS. AF_01/2024 | M | 105,00 | | | | |
| 09.01.09 | SINAPI | 94273 | ASSENTAMENTO DE GUIA (MEIO-FIO) EM TRECHO RETO, CONFECCIONADA EM CONCRETO PRÉ-FABRICADO, DIMENSÕES 100X15X13X30 CM (COMPRIMENTO X BASE INFERIOR X BASE SUPERIOR X ALTURA). AF_01/2024 | M | 105,00 | | | | |
| 09.01.10 | SINAPI | 94281 | EXECUÇÃO DE SARJETA DE CONCRETO USINADO, MOLDADA IN LOCO EM TRECHO RETO, 30 CM BASE X 15 CM ALTURA. AF_01/2024 | M | 105,00 | | | | |
| 10 | | | SINALIZAÇÃO HORIZONTAL | | | | | | |
| 10.01 | | | SINALIZAÇÃO HORIZONTAL | | | | | | |
| 10.01.01 | SINAPI | 102512 | PINTURA DE EIXO VIÁRIO SOBRE ASFALTO COM TINTA RETRORREFLETIVA A BASE DE RESINA ACRÍLICA COM MICROESFERAS DE VIDRO, APLICAÇÃO MECÂNICA COM DEMARCADORA AUTOPROPELIDA. AF_05/2021 | M | 5850,62 | | | | |
| 10.01.02 | SINAPI | 102509 | PINTURA DE FAIXA DE PEDESTRE OU ZEBRADA TINTA RETRORREFLETIVA A BASE DE RESINA ACRÍLICA COM MICROESFERAS DE VIDRO, E = 30 CM, APLICAÇÃO MANUAL. AF_05/2021 | M2 | 2656,00 | | | | |
| 10.01.03 | SINAPI | 102513 | PINTURA DE SÍMBOLOS E TEXTOS COM TINTA ACRÍLICA, DEMARCAÇÃO COM FITA ADESIVA E APLICAÇÃO COM ROLO. AF_05/2021 | M2 | 173,58 | | | | |
| 11 | | | SINALIZAÇÃO VERTICAL | | | | | | |
| 11.01 | | | SINALIZAÇÃO VERTICAL | | | | | | |
| 11.01.01 | SICRO | 5213863 | Suporte metálico galvanizado para placa de advertência ou regulamentação - lado ou diâmetro de 0,60 m - fornecimento e implantação | un | 205,00 | | | | |



PREFEITURA MUNICIPAL DE ITAPEVI

SECRETARIA DE SUPRIMENTOS

Rua Agostinho Ferreira Campos, 675 – Vila Nova | Itapevi | São Paulo | CEP: 06693-120

Telefone: (11) 4143-7600 | licitacoes@itapevi.sp.gov.br

| | | | | | | | | | |
|--------------------|------------|--------------|---|-------------|---------------|--|--|--|----------------|
| 11.01.02 | SICRO | 5213858 | Suporte metálico galvanizado para placa de regulamentação - R1 - lado de 0,497 m - fornecimento e implantação | un | 2,00 | | | | |
| 11.01.03 | SICRO | 5213468 | Placa de advertência em fibra, lado de 0,60 m - película retrorrefletiva tipo I + SI - fornecimento e implantação | un | 171,00 | | | | |
| 11.01.04 | SICRO | 5213459 | Placa de regulamentação em fibra, R1 lado 0,497 m - película retrorrefletiva tipo III + SI - fornecimento e implantação | un | 2,00 | | | | |
| 11.01.05 | COMPOSIÇÃO | COMPOSIÇÃO 4 | PLACA ESMALTADA PARA IDENTIFICAÇÃO DE NOME DE RUA, DIMENSÕES 45X20CM | UN | 80,00 | | | | |
| TOTAL GERAL | | | | | | | | | 100,00% |
| | | | | BDI: | 20,97% | | | | |



PREFEITURA MUNICIPAL DE ITAPEVI

SECRETARIA DE SUPRIMENTOS

Rua Agostinho Ferreira Campos, 675 – Vila Nova | Itapevi | São Paulo | CEP: 06693-120
Telefone: (11) 4143-7600 | licitacoes@itapevi.sp.gov.br

ANEXO VI

COMPOSIÇÃO DE BDI

OBRA: RECAPEAMENTO ASFÁLTICO DE DIVERSAS RUAS DO MUNICIPIO

Tipo de Intervenção: RECAPEAMENTO VIÁRIO

Endereço: DIVERSAS RUAS DO MUNICIPIO

| TIPO DE OBRA DO EMPREENDIMENTO | DESONERAÇÃO |
|---|-------------|
| Construção de Praças Urbanas, Rodovias, Ferrovias e recapeamento e pavimentação de vias urbanas | Não |

Conforme legislação tributária municipal, definir estimativa de percentual da base de cálculo para o ISS:

100,00%

Sobre a base de cálculo, definir a respectiva alíquota do ISS (entre 2% e 5%):

5,00%

| Itens | Siglas | % Adotado | Situação | Intervalo de admissibilidade | | |
|---|----------------|---------------|-----------|------------------------------|--------|------------|
| | | | | 1º Quartil | Médio | 3º Quartil |
| Administração Central | AC | 3,00% | - | 3,80% | 4,01% | 4,67% |
| Seguro e Garantia | SG | 0,32% | - | 0,32% | 0,40% | 0,74% |
| Risco | R | 0,42% | - | 0,50% | 0,56% | 0,97% |
| Despesas Financeiras | DF | 1,02% | - | 1,02% | 1,11% | 1,21% |
| Lucro | L | 5,45% | - | 6,64% | 7,30% | 8,69% |
| Tributos (impostos COFINS 3%, e PIS 0,65%) | CP | 3,65% | - | 3,65% | 3,65% | 3,65% |
| Tributos (ISS, variável de acordo com o município) | ISS | 5,00% | - | 0,00% | 2,50% | 5,00% |
| Tributos (Contribuição Previdenciária - 0% ou 4,5%, conforme Lei 12.844/2013 - Desoneração) | CPRB | 0,00% | OK | 0,00% | 4,50% | 4,50% |
| BDI SEM desoneração (Fórmula Acórdão TCU) | BDI PAD | 20,97% | OK | 19,60% | 20,97% | 24,23% |

Os valores de BDI foram calculados com o emprego da fórmula:

$$BDI.PAD = \frac{(1+AC+S+R+G)*(1+DF)*(1+L)}{(1-CP-ISS)} - 1$$

| |
|---|
| Declaro para os devidos fins que, conforme legislação tributária municipal, a base de cálculo para Construção de Praças Urbanas, Rodovias, Ferrovias e recapeamento e pavimentação de vias urbanas, é de 100%, com a respectiva alíquota de 5%. |
|---|

| |
|---|
| Declaro para os devidos fins que o regime de Contribuição Previdenciária sobre a Receita Bruta adotado para elaboração do orçamento foi SEM Desoneração, e que esta é a alternativa mais adequada para a Administração Pública. |
|---|

Observações:

| |
|---|
| Optou-se pela tabela SINAPI como referência prioritária pois trata-se de obra em área urbana, cuja incidência de interferências é maior. As composições SINAPI possuem coeficientes que refletem melhor as condições de produtividade em área urbana. |
|---|



PREFEITURA MUNICIPAL DE ITAPEVI

SECRETARIA DE SUPRIMENTOS

Rua Agostinho Ferreira Campos, 675 – Vila Nova | Itapevi | São Paulo | CEP: 06693-120
Telefone: (11) 4143-7600 | licitacoes@itapevi.sp.gov.br

ANEXO VII

DADOS COMPLEMENTARES PARA ASSINATURA DE INSTRUMENTO CONTRATUAL OU ATO JURÍDICO ANÁLOGO

Pregão Eletrônico 35/2025

Processo SUPRI 216/2024

Objeto: CONTRATAÇÃO DE EMPRESA ESPECIALIZADA PARA EXECUÇÃO DE RECAPEAMENTO ASFÁLTICO EM DIVERSAS RUAS DO MUNICÍPIO CONTEMPLANDO FORNECIMENTO DO MATERIAL, EQUIPAMENTO E MÃO DE OBRA

Razão Social da empresa: _____

CNPJ: _____

Endereço: _____

Telefone(s): _____

Email: _____

Dados bancários da empresa:

Nome do Banco: _____ N° do Banco: _____

Agência: _____ Conta corrente: _____

Dados do representante legal da empresa que assinará o instrumento:

Nome: _____

Cargo: _____

CPF: _____

E-mail Institucional: _____



PREFEITURA MUNICIPAL DE ITAPEVI

SECRETARIA DE SUPRIMENTOS

Rua Agostinho Ferreira Campos, 675 – Vila Nova | Itapevi | São Paulo | CEP: 06693-120
Telefone: (11) 4143-7600 | licitacoes@itapevi.sp.gov.br

ANEXO VIII

MODELO DE DECLARAÇÃO DE QUE TRATA O ARTIGO 7º, INCISO XXXIII DA CONSTITUIÇÃO FEDERAL

Pregão Eletrônico 35/2025

Processo SUPRI 216/2024

Objeto: CONTRATAÇÃO DE EMPRESA ESPECIALIZADA PARA EXECUÇÃO DE RECAPEAMENTO ASFÁLTICO EM DIVERSAS RUAS DO MUNICÍPIO CONTEMPLANDO FORNECIMENTO DO MATERIAL, EQUIPAMENTO E MÃO DE OBRA

_____, inscrito no CNPJ nº _____, por intermédio de seu representante legal o(a) Senhor(a) _____, portador da Carteira de Identidade nº _____, CPF nº _____, **DECLARA**, para fins do disposto na Lei nº 9854, de 27 de outubro de 1999, que não emprega menor de 18 (dezoito) anos em trabalho noturno, perigoso ou insalubre e não emprega menor de 16 (dezesseis) anos, salvo na condição de aprendiz a partir dos 14 (quatorze) anos.

_____ (Local) _____, ____ (data) _____

(Carimbo e Assinatura do Representante Legal)



PREFEITURA MUNICIPAL DE ITAPEVI

SECRETARIA DE SUPRIMENTOS

Rua Agostinho Ferreira Campos, 675 – Vila Nova | Itapevi | São Paulo | CEP: 06693-120
Telefone: (11) 4143-7600 | licitacoes@itapevi.sp.gov.br

ANEXO IX

**MODELO DE DECLARAÇÃO DE PLENO CONHECIMENTO, DE ACEITAÇÃO E DE ATENDIMENTO
ÀS EXIGÊNCIAS DE HABILITAÇÃO**

Pregão Eletrônico 35/2025

Processo SUPRI 216/2024

**Objeto: CONTRATAÇÃO DE EMPRESA ESPECIALIZADA PARA EXECUÇÃO DE RECAPEAMENTO
ASFÁLTICO EM DIVERSAS RUAS DO MUNICÍPIO CONTEMPLANDO FORNECIMENTO DO
MATERIAL, EQUIPAMENTO E MÃO DE OBRA**

A _____ (nome da licitante), sediada na
_____ (endereço completo), vem por meio desta declarar que
tem pleno conhecimento, aceitação e atendimento às exigências de habilitação do
presente pregão eletrônico.

_____ (Local) _____, _____ (data) _____

(Carimbo e Assinatura do Representante Legal)



PREFEITURA MUNICIPAL DE ITAPEVI

SECRETARIA DE SUPRIMENTOS

Rua Agostinho Ferreira Campos, 675 – Vila Nova | Itapevi | São Paulo | CEP: 06693-120
Telefone: (11) 4143-7600 | licitacoes@itapevi.sp.gov.br

ANEXO X

MODELO DE DECLARAÇÃO DE EXIGÊNCIA DE RESERVA DE CARGOS

Pregão Eletrônico 35/2025

Processo SUPRI 216/2024

Objeto: CONTRATAÇÃO DE EMPRESA ESPECIALIZADA PARA EXECUÇÃO DE RECAPEAMENTO ASFÁLTICO EM DIVERSAS RUAS DO MUNICÍPIO CONTEMPLANDO FORNECIMENTO DO MATERIAL, EQUIPAMENTO E MÃO DE OBRA

Eu, _____, portador do documento de identidade RG nº _____ e CPF nº _____, na condição de representante legal da licitante _____, inscrita sob o CNPJ nº _____, interessada em participar do pregão eletrônico supra citado,

- a) () Declaro que cumprimos as exigências de reserva de cargos para pessoa com deficiência e para reabilitado da Previdência Social, previstas em lei e em outras normas específicas, nos termos do inciso IV, artigo 63 da Lei nº 14.133/2021
OU*
- b) () Declaro que contamos com menos de 100 (cem) funcionários nos termos do artigo 93, da Lei nº 8.213/1990.

Local, ____ de _____ de 2024.

Representante legal/Procurador da empresa



PREFEITURA MUNICIPAL DE ITAPEVI

SECRETARIA DE SUPRIMENTOS

Rua Agostinho Ferreira Campos, 675 – Vila Nova | Itapevi | São Paulo | CEP: 06693-120
Telefone: (11) 4143-7600 | licitacoes@itapevi.sp.gov.br

ANEXO XI

MODELO DE DECLARAÇÃO DE PROPOSTA ECONÔMICA QUE COMPREENDA A INTEGRIDADE DOS CUSTOS PARA ATENDIMENTO DOS DIREITOS TRABALHISTAS

Pregão Eletrônico 35/2025

Processo SUPRI 216/2024

Objeto: CONTRATAÇÃO DE EMPRESA ESPECIALIZADA PARA EXECUÇÃO DE RECAPEAMENTO ASFÁLTICO EM DIVERSAS RUAS DO MUNICÍPIO CONTEMPLANDO FORNECIMENTO DO MATERIAL, EQUIPAMENTO E MÃO DE OBRA

Eu, _____, portador do documento de identidade RG nº _____ e CPF nº _____, na condição de representante legal da licitante _____, inscrita sob o CNPJ nº _____, interessada em participar do pregão eletrônico supra citado, declaro que a proposta econômica compreende a integridade dos custos para atendimento dos direitos trabalhistas assegurados na Constituição Federal, nas leis trabalhistas, nas normas infralegais, nas convenções coletivas de trabalhos e nos termos de ajustamento de condutas vigentes na data de entrega das propostas.

_____ (Local) _____, _____ (data) _____

(Carimbo e Assinatura do Representante Legal)



PREFEITURA MUNICIPAL DE ITAPEVI

SECRETARIA DE SUPRIMENTOS

Rua Agostinho Ferreira Campos, 675 – Vila Nova | Itapevi | São Paulo | CEP: 06693-120
Telefone: (11) 4143-7600 | licitacoes@itapevi.sp.gov.br

ANEXO XII

MODELO DE DECLARAÇÃO DE QUE ESTÁ ENQUADRADA COMO MICROEMPRESAS OU EMPRESA DE PEQUENO PORTE NOS TERMOS DO ARTIGO 3º DA LEI COMPLEMENTAR nº 123/2006

Pregão Eletrônico 35/2025

Processo SUPRI 216/2024

Objeto: CONTRATAÇÃO DE EMPRESA ESPECIALIZADA PARA EXECUÇÃO DE RECAPEAMENTO ASFÁLTICO EM DIVERSAS RUAS DO MUNICÍPIO CONTEMPLANDO FORNECIMENTO DO MATERIAL, EQUIPAMENTO E MÃO DE OBRA

A _____(nome da licitante)_____, qualificada como microempresa (ou empresa de pequeno porte) por seu representante legal (doc. anexo), inscrita no CNPJ sob nº _____, com sede à _____, declara para os devidos fins de direito que pretende postergar a comprovação da regularidade fiscal para o momento oportuno, conforme estabelecido no edital, e ter preferência no critério de desempate quando do julgamento das propostas, nos termos da Lei Complementar nº 123, de 14 de dezembro de 2006.

Nos termos do §2º do artigo 4 da Lei Federal 14.133/2021, declaramos que, no ano calendário de realização da presente licitação, não celebramos contratos com a Administração Pública cujos valores somados extrapolem a receita bruta máxima admitida para fins de enquadramento como empresa de pequeno porte.

Declara ainda, que não está enquadrada em nenhuma das hipóteses do § 4º do artigo 3 da lei supracitada.

Sendo expressão da verdade, subscrevo-me.

_____(Local)_____, _____(data)_____

(Carimbo e Assinatura do Representante Legal)



PREFEITURA MUNICIPAL DE ITAPEVI

SECRETARIA DE SUPRIMENTOS

Rua Agostinho Ferreira Campos, 675 – Vila Nova | Itapevi | São Paulo | CEP: 06693-120
Telefone: (11) 4143-7600 | licitacoes@itapevi.sp.gov.br

ANEXO XIII

MINUTA DO CONTRATO

INSTRUMENTO DE CONTRATO ADMINISTRATIVO nº ____/2025

Pregão Eletrônico nº 35/2025

Processo SUPRI 216/2024

SECRETARIA GESTORA: Secretaria Municipal de Infraestrutura e Serviços Urbanos

Contrato de Empreitada que entre si celebram a PREFEITURA DO MUNICIPIO DE ITAPEVI e a Empresa _____ na forma abaixo:

CONTRATANTE: PREFEITURA DO MUNICIPIO DE ITAPEVI, inscrita no CNPJ sob o nº 46.523.031/0001-28 com Paço na Rua Agostinho Ferreira Campos, 675, Vila Nova Itapevi – Itapevi - SP, neste ato representada pelo Secretário Municipal de Infraestrutura e Serviços Urbanos, senhor _____ portadora do CPF nº _____.

CONTRATADA: _____, inscrita no CNPJ sob o nº _____, estabelecida à _____, Estado de _____, na cidade de _____, no bairro _____, CEP: _____, Telefone: _____, e-mail: _____ legalmente aqui representada na forma de seu Contrato Social e alterações subsequentes pelo Senhor _____ portador da cédula do CPF nº _____.

CLÁUSULA I - DO OBJETO DO CONTRATO E FUNDAMENTO LEGAL

1.1. O objeto do presente contrato é a **CONTRATAÇÃO DE EMPRESA ESPECIALIZADA PARA EXECUÇÃO DE RECAPEAMENTO ASFÁLTICO EM DIVERSAS RUAS DO MUNICIPIO CONTEMPLANDO FORNECIMENTO DO MATERIAL, EQUIPAMENTO E MÃO DE OBRA**, pelo que se declara em condições de executar o objeto, em estreita observância com o indicado no Termo de Referência, nas especificações e na documentação, objeto desta licitação, através do Edital do PREGÃO ELETRÔNICO nº 35/2025, realizada que foi, sob o regime de empreitada por preços unitários, tipo menor preço e devidamente homologada pela CONTRATANTE.

• Locais:

- **ESTRADA DO SAPIANTÃ**
BAIRRO: COHAB – SET. A
COORDENADAS: LATITUDE -23.55589, LONGITUDE -46.95534.
- **RUA LUIZ REVIGLIO**
BAIRRO: JARDIM BELA VISTA
COORDENADAS: LATITUDE -23.55281, LONGITUDE -46.92085.
- **RUA SAMANTHA**
BAIRRO: PARQUE WEY
COORDENADAS: LATITUDE -23.56092, LONGITUDE -46.91813.
- **RUA ROQUE ALVES MENDES**



PREFEITURA MUNICIPAL DE ITAPEVI

SECRETARIA DE SUPRIMENTOS

Rua Agostinho Ferreira Campos, 675 – Vila Nova | Itapevi | São Paulo | CEP: 06693-120
Telefone: (11) 4143-7600 | licitacoes@itapevi.sp.gov.br

BAIRRO: JARDIM ROSEMARY

COORDENADAS: LATITUDE -23.56306, LONGITUDE -46.92654.

- **RUA SERRA DA TABATINGA**

BAIRRO: JARDIM ROSEMARY

COORDENADAS: LATITUDE -23.56279, LONGITUDE -46.92402.

- **AVENIDA DOS BANDEIRANTES**

BAIRRO: PARQUE SUBURBANO

COORDENADAS: LATITUDE -23.55993, LONGITUDE -46.93718.

- **RUA ALPHELIA JOSEFINA SIMIONATO MORENO**

BAIRRO: PARQUE SUBURBANO

COORDENADAS: LATITUDE -23.55768, LONGITUDE -46.93425.

- **RUA OSVALDO PIRES BARBOSA**

BAIRRO: PARQUE SUBURBANO

COORDENADAS: LATITUDE -23.55644, LONGITUDE -46.93716.

- **RUA MAGALI WESSEL**

BAIRRO: JD. ITACOLOMI

COORDENADAS: LATITUDE -23.54556, -46.95630.

1.2. Das Quantidades

As áreas de recapeamento estão descritas abaixo:

CLÁUSULA II - DA DOCUMENTAÇÃO CONTRATUAL

2.1. Ficam integrados a este Contrato, independente de transcrição, os seguintes documentos cujos teores são de conhecimento da **CONTRATADA**, a qual neste ato declara conhecê-los e aceitá-los: atos convocatórios, edital de licitação, especificações do Descritivo do objeto e Termo de Referência (ANEXO I), proposta da proponente vencedora, parecer de julgamento e legislação pertinente à espécie.

Parágrafo Único

Será incorporada a este Contrato, mediante TERMOS ADITIVOS, qualquer modificação que venha a ser necessária durante a sua vigência, decorrente das obrigações assumidas pela **CONTRATADA**, alterações nos objetos, especificações, prazos ou normas gerais da **CONTRATANTE**.

CLÁUSULA III - DO VALOR

3.1. O valor total, de acordo com o preço ofertado, para fornecimento do objeto deste contrato é de R\$ (.....), daqui por diante denominado "VALOR CONTRATUAL".

CLÁUSULA IV – DO PLANO DE TRABALHO

4.1. Após assinatura do contrato **CONTRATADA** deverá entregar à **CONTRATANTE** o devido plano de trabalho que deverá constar as seguintes informações:

- Planejamento geral das atividades envolvidas no desenvolvimento dos serviços, as prece-dências e a duração das atividades, a metodologia construtiva;
- O planejamento do ataque nas frentes de serviços, inclusive quanto à sinalização e desvios de tráfego, de modo a garantir a segurança dos munícipes e dos trabalhadores das respec-tivas frentes de serviços;



PREFEITURA MUNICIPAL DE ITAPEVI

SECRETARIA DE SUPRIMENTOS

Rua Agostinho Ferreira Campos, 675 – Vila Nova | Itapevi | São Paulo | CEP: 06693-120
Telefone: (11) 4143-7600 | licitacoes@itapevi.sp.gov.br

- Também, no Plano de Trabalho deverá conter o cronograma físico financeiro dos serviços. Os cronogramas deverão obedecer às datas marcos.
- 4.2.** A ordem de serviço só poderá ser emitida, após a devida aprovação do referido Plano de Trabalho pela Fiscalização da Prefeitura de Itapevi;
- 4.3.** A contratada deverá obedecer rigorosamente ao planejamento previamente aprovado, podendo em caso de descumprimento ser submetida a sanções previstas em contrato.

CLÁUSULA V - DAS ENTREGAS NÃO PREVISTAS

5. A **CONTRATADA** obriga-se a aceitar, nas mesmas condições contratuais, acréscimos ou supressões de até 25% (vinte e cinco por cento) do valor inicial atualizado do contrato, nos termos do art. 125, da Lei nº 14.133/21.

CLÁUSULA VI - DA FORMA DE PAGAMENTO

6.1. Os pagamentos serão efetuados em moeda brasileira através de depósito bancário, nos dados da conta corrente informados na Proposta Comercial conforme **Anexo IV**, em até 21 (vinte e um) dias contados do recebimento da Nota Fiscal Eletrônica pela Secretaria Municipal de Fazenda e Patrimônio devidamente atestada pela Secretaria Municipal de Infraestrutura e Serviços Urbanos.

6.2. A nota fiscal eletrônica deverá estar com a discriminação resumida do serviço executado, número da licitação, número do contrato, número do Empenho, número do Pedido e outros que julgar convenientes, não apresentar rasuras e/ou entrelinhas.

15.1. A Nota Fiscal Eletrônica deverá ser entregue na sede da Secretaria Municipal de Infraestrutura e Serviços Urbanos, em horário comercial, cabendo somente a CONTRATADA a responsabilidade pela entrega da nota fiscal eletrônica, ficando a CONTRATANTE isenta de qualquer débito resultante da não entrega da nota fiscal eletrônica.

CLÁUSULA VII – DO REAJUSTE

7.1. Os preços contratados serão fixos e irrevogáveis, durante a vigência contratual.

CLÁUSULA VIII – DO PRAZO DE VIGÊNCIA CONTRATUAL

8.1. O prazo de vigência do contrato será de **06 (seis) meses**, contados a partir da data de emissão da Ordem de Serviços a ser expedida pela Secretaria Municipal de Infraestrutura e Serviços Urbanos, podendo ser prorrogado nos termos do Artigo 107 da lei 14.133/21.

CLÁUSULA IX - DAS CONDIÇÕES DE EXECUÇÃO

9.1. A Contratada obrigará-se a executar o objeto adjudicado em conformidade com as especificações e condições estabelecidas no Edital, Termo de Referência, seus anexos e na proposta apresentada, prevalecendo, no caso de divergência, aquelas constantes do instrumento convocatório;

9.2. O prazo para execução será de **03 (três) meses**, contados a partir da data da emissão da Ordem de Serviço a ser expedida pela Secretaria Municipal de Infraestrutura e Serviços Urbanos.

9.3. A Prefeitura poderá modificar o local de execução dos serviços a qualquer tempo, desde que o novo local seja acessível, livre e desimpedido e esteja situado dentro do perímetro urbano do Município de Itapevi;

9.4. Ocorrendo o descrito no Item anterior a comunicação deverá ser por escrito, podendo ser via e-mail, sem que o fato importe em qualquer alteração contratual, especialmente de preço;

9.5. Correrão por conta da **CONTRATADA** as despesas para efetivo atendimento do objeto, tais como transporte, frete, pedágio, tributos, encargos trabalhistas, previdenciários, dentre outros;



PREFEITURA MUNICIPAL DE ITAPEVI

SECRETARIA DE SUPRIMENTOS

Rua Agostinho Ferreira Campos, 675 – Vila Nova | Itapevi | São Paulo | CEP: 06693-120
Telefone: (11) 4143-7600 | licitacoes@itapevi.sp.gov.br

9.6. À Secretaria Municipal de Infraestrutura e Serviços Urbanos caberá o recebimento do objeto e a verificação de que foram cumpridos os termos, especificações e demais exigências, dando-se em conformidade com o art. 140, inciso II, alíneas “a” e “b” da Lei nº 14.133/21:

a) provisoriamente, recebidos por servidores previamente designados para acompanhamento e fiscalização, mediante carimbo na respectiva Nota Fiscal/Fatura, para efeito de posterior verificação da conformidade do objeto com as exigências do Termo de Referência;

b) definitivamente, de forma expressa, em até **03 (três) dias** do recebimento provisório, através da verificação da qualidade e quantidade do objeto, e consequente aceitação.

9.7. Constatadas quaisquer irregularidades no objeto entregue, a Secretaria Municipal de Infraestrutura e Serviços Urbanos poderá:

9.7.1. rejeitá-lo no todo ou em parte, se não corresponder às especificações técnicas exigidas, determinando sua substituição e/ou correção;

9.7.2. determinar sua complementação, se houver diferença de quantidades ou de partes, sem prejuízo das penalidades cabíveis;

9.8. As irregularidades deverão ser sanadas pela **CONTRATADA** no prazo máximo de 02 (dois) dias, contados do recebimento da notificação por escrito, mantido o preço inicialmente contratado;

9.9. A recusa da **CONTRATADA** em atender ao estabelecido no **item 9.8.** levará à aplicação das sanções previstas por inadimplemento.

CLÁUSULA X – DAS OBRIGAÇÕES DA CONTRATADA

10.1. A **CONTRATADA**, além das obrigações contidas no edital, se obriga a:

10.1.1. Atender plenamente o descrito do Edital;

10.1.2. Assegurar o objeto deste Contrato e a sua conservação;

10.1.3. Permitir e facilitar a fiscalização e/ou inspeção dos objetos deste Contrato, a qualquer hora, devendo prestar todos os informes e esclarecimentos solicitados por escrito e livre acesso a todas as suas dependências, possibilitando o exame das instalações e também das anotações relativas ao pessoal e ao material, fornecendo quando for solicitado, todos os dados e elementos referentes ao serviço.

10.1.4. Participar a fiscalização a ocorrência de qualquer fato ou condição que possa atrasar ou impedir o fornecimento do objeto deste Contrato, em parte ou no todo;

10.1.5. Manter as condições de habilitação e qualificação exigidas no Edital que a este deu origem;

10.1.6. Cumprir, no que couber para esta execução contratual, a Lei nº 13.709, de 14 de Agosto de 2018, Lei Geral de Proteção de Dados Pessoais (LGPD) e Decreto Municipal nº 5.848 de 15 de Dezembro de 2023, com o objetivo de proteger os direitos fundamentais de liberdade e de privacidade e o livre desenvolvimento da personalidade da pessoa natural, em especial tomar todas as medidas cautelares para que não haja quaisquer infrações à referida Lei, além de cumprir com as demais obrigações.

CLÁUSULA XI – DAS OBRIGAÇÕES DA CONTRATANTE, além das contidas no edital:

11.1. Receber o objeto no prazo e condições estabelecidas no edital e seus anexos;

11.2. Verificar minuciosamente, no prazo fixado, a conformidade dos bens recebidos provisoriamente com as especificações constantes do Edital e da proposta, para fins de aceitação e recebimento definitivo;

11.3. Comunicar a **CONTRATADA** por escrito, sobre imperfeições, falhas ou irregularidades verificadas no objeto fornecido, para que seja substituído, reparado ou corrigido;

11.4. Acompanhar e fiscalizar o cumprimento das obrigações da **CONTRATADA**, através de comissão/servidor especialmente designado;



PREFEITURA MUNICIPAL DE ITAPEVI

SECRETARIA DE SUPRIMENTOS

Rua Agostinho Ferreira Campos, 675 – Vila Nova | Itapevi | São Paulo | CEP: 06693-120
Telefone: (11) 4143-7600 | licitacoes@itapevi.sp.gov.br

11.5. Efetuar o pagamento à **CONTRATADA** no valor correspondente ao fornecimento do objeto, no prazo e forma estabelecidos no Edital e seus anexos;

11.6. A Administração não responderá por quaisquer compromissos assumidos pela **CONTRATADA** com terceiros, ainda que vinculados à execução do contrato, bem como por qualquer dano causado a terceiros em decorrência de ato da **CONTRATADA**, de seus empregados, prepostos ou subordinados.

CLÁUSULA XII - DAS PENALIDADES

12.1. São aplicáveis as sanções previstas no Título IV do Capítulo I da Lei nº 14.133/21, assegurado o contraditório e a ampla defesa;

12.2. A licitante que der causa à inexecução parcial do contrato que cause grave dano à Administração, ao funcionamento dos serviços públicos ou ao interesse coletivo; der causa à inexecução total do contrato; deixar de entregar a documentação exigida para o certame; não manter a proposta, salvo em decorrência de fato superveniente devidamente justificado; não celebrar o contrato ou não entregar a documentação exigida para a contratação, quando convocado dentro do prazo de validade de sua proposta; ensejar o retardamento da execução ou da entrega do objeto da licitação sem motivo justificado, ficará impedida de licitar e contratar com o Município de Itapevi, pelo período de até 03 (três) anos, nos termos do §4º do art. 156 da Lei nº 14.133/21;

12.2.1. Além da penalidade prevista no **subitem 12.2**, também ensejará à licitante a cobrança por via administrativa ou judicial de **multa de até 10% (dez por cento) sobre o valor total de sua proposta**;

12.2.2. As penalidades previstas nos **subitens 12.2** e **12.2.1** serão impostas após regular procedimento administrativo, garantido o direito prévio do contraditório e da ampla defesa;

12.3. A recusa injustificada da adjudicatária em assinar, aceitar ou retirar o contrato ou instrumento equivalente, dentro do prazo estabelecido pelo Município de Itapevi caracteriza o descumprimento total da obrigação assumida, sujeitando-se à multa de até **20% (vinte por cento)** sobre o valor da obrigação não cumprida;

12.4. O atraso injustificado na execução contratual, sem prejuízo do disposto no parágrafo único do art.162 da Lei nº 14.133/21, sujeitará a Contratada, garantida a prévia defesa, às seguintes penalidades:

a) advertência, quando a Contratada descumprir qualquer obrigação contratual, ou quando forem constatadas irregularidades de pouca gravidade, para as quais tenha concorrido diretamente;

b) multa de até **0,5%** do valor da fatura por dia de atraso, até o limite de 10 (dez) dias;

c) multa de até **10%** sobre o valor correspondente remanescente do contrato ou instrumento equivalente, para atraso superior a 10 (dez) dias, caracterizando inexecução parcial;

d) multa de até **20%** do valor do contrato, para casos de inexecução total;

e) suspensão temporária de participação em licitação, e impedimento de contratar com este Município, pelo prazo de até 03 (três) anos, nos casos de reincidência em inadimplementos apenados por 02 (duas) vezes no mesmo instrumento contratual ou ato jurídico análogo, bem como as faltas graves que impliquem a rescisão unilateral do contrato ou instrumento equivalente;

f) declaração de inidoneidade para licitar ou contratar com a Administração Pública, pelo prazo de 06 (seis) anos, na prática de atos de natureza dolosa pela **CONTRATADA**, dos quais decorram prejuízos ao interesse público de difícil reversão.

12.4.1. As sanções de advertência, suspensão e declaração de inidoneidade poderão ser aplicadas juntamente com a sanção de multa;

12.5. Não serão aplicadas as sanções quando o motivo da mora ou inexecução decorrer de



PREFEITURA MUNICIPAL DE ITAPEVI

SECRETARIA DE SUPRIMENTOS

Rua Agostinho Ferreira Campos, 675 – Vila Nova | Itapevi | São Paulo | CEP: 06693-120
Telefone: (11) 4143-7600 | licitacoes@itapevi.sp.gov.br

força maior ou caso fortuito, desde que devidamente justificados, comprovados e aceitos pelo **CONTRATANTE**;

12.5.1. Consideram-se motivos de força maior ou caso fortuito: atos de inimigo público, guerra, revolução, bloqueios, epidemias, fenômenos meteorológicos de vulto, perturbações civis, ou acontecimentos assemelhados que fujam ao controle razoável de qualquer das partes contratantes;

12.6. O pedido de prorrogação de prazo final dos serviços ou entrega de produto somente será apreciado e anuído pela Secretaria Municipal requisitante, se efetuado dentro dos prazos fixados no contrato ou instrumento equivalente;

12.7. O valor da multa poderá ser deduzido de eventuais créditos devidos pelo Contratante e/ou da garantia prestada pela empresa **CONTRATADA**, quando por esta solicitada;

12.8. O prazo para pagamento de multas será de 10 (dez) dias úteis, a contar da intimação da infratora;

12.9. O pagamento das multas ou a dedução dos créditos não exime a **CONTRATADA** do fiel cumprimento das obrigações e responsabilidades contraídas neste instrumento.

CLÁUSULA XIII - DA APLICAÇÃO DAS MULTAS

13.1. As multas e demais sanções serão aplicadas através de procedimento administrativo sancionatório, requerido pela Secretaria Municipal Gestora do Contrato ou ARP, quando for o caso, por proposta da fiscalização, e se dará da seguinte forma:

a) Instaurado o Processo Administrativo Sancionatório, a **CONTRATADA** será notificada via e-mail e carta postal com Aviso de Recebimento, para que apresente defesa prévia no prazo de 5 (cinco) dias;

b) A defesa prévia será analisada, tendo em vista a gravidade da falta cometida pela **CONTRATADA** e se for o caso, será aplicada sanção administrativa e/ou multa pelo Departamento de Gestão de Contratos – Secretaria de Suprimentos, com prévia anuência da secretaria interessada;

c) Quando da aplicação das multas, a **CONTRATADA** será notificada administrativamente, com aviso de recebimento, pela **CONTRATANTE**, para no prazo improrrogável de 10 (dez) dias úteis, recolher à Tesouraria desta, a importância correspondente, sob pena de incorrer em outras sanções cabíveis;

d) Da aplicação de multas, caberá recurso à **CONTRATADA** no prazo de 05 (cinco) dias úteis, a contar da data do recebimento da respectiva notificação, a **CONTRATANTE**, através de sua Procuradoria Municipal, julgará, procedente ou improcedente a penalidade a ser imposta, devendo fundamentá-la e, se improcedente, a importância recolhida pela contratada será devolvida pela prefeitura, no prazo de 10 (dez) dias corridos, contados da data do julgamento.

CLÁUSULA XIV - DA FISCALIZAÇÃO

14.1. À Secretaria Municipal de Infraestrutura e Serviços Urbanos caberá o recebimento do objeto, ficando a **CONTRATADA** responsável pela entrega até o seu definitivo recebimento, exceto por danos que sejam de responsabilidade da **CONTRATANTE**. A Comissão de Recebimento, será constituída por 03 (três) funcionários da Prefeitura do Município de Itapevi, nomeados pelo Senhor Prefeito;

14.2. A fiscalização por parte dessa Secretaria não eximirá ou reduzirá, em nenhuma hipótese, a responsabilidade da **CONTRATADA** em eventual falta que venha a cometer, mesmo que não indicada pela fiscalização deste Município.

CLÁUSULA XV - DO SUPORTE LEGAL

15.1. A presente contratação está sendo formalizada por Pregão, com supedâneo no artigo



PREFEITURA MUNICIPAL DE ITAPEVI

SECRETARIA DE SUPRIMENTOS

Rua Agostinho Ferreira Campos, 675 – Vila Nova | Itapevi | São Paulo | CEP: 06693-120
Telefone: (11) 4143-7600 | licitacoes@itapevi.sp.gov.br

28, inciso I, da Lei Federal nº 14.133/2021, e subseqüentes alterações.

CLÁUSULA XVI - DO RECEBIMENTO DO OBJETO

16.1. À Secretaria Municipal de Infraestrutura e Serviços Urbanos caberá o recebimento do objeto, ficando a CONTRATADA responsável pela entrega até o seu definitivo recebimento, exceto por danos que sejam de responsabilidade da CONTRATANTE. A Comissão de Recebimento, será constituída por 03 (três) funcionários da Prefeitura do Município de Itapevi, nomeados pelo Senhor Prefeito.

CLÁUSULA XVII – DA DOTAÇÃO ORÇAMENTÁRIA

17.1. As despesas decorrentes do presente contrato correrão por conta das dotações nº

| Número | Órgão | Econômica | Funcional | Ação | Fonte |
|--------|----------|--------------|-------------|------|-------|
| 03331 | 10.01.00 | 4.4.90.51.91 | 15 451 0010 | 1014 | 05 |
| 03523 | 10.01.00 | 3.3.90.39.00 | 15 451 0010 | 1014 | 03 |
| 01046 | 10.01.00 | 3.3.90.39.00 | 15 451 0010 | 1014 | 01 |

CLÁUSULA XVIII - DA EXTINÇÃO DO CONTRATO

18.1. O **CONTRATANTE** poderá extinguir unilateralmente o presente contrato, nos termos do art. 137, incisos I a IX, da Lei Federal nº 14.133/21.

18.2. A rescisão do contrato, na forma da cláusula anterior, acarretará as consequências referidas no art. 139, da Lei de Licitações, sem prejuízo das demais sanções.

CLÁUSULA XIX - DO CONHECIMENTO DAS PARTES

19.1. Ao firmar este instrumento, declara a CONTRATADA ter plena ciência de seu conteúdo, bem como dos demais documentos vinculados ao presente Contrato, para nada mais reclamar, em tempo algum.

CLÁUSULA XX – DA GARANTIA CONTRATUAL

8.1. A **CONTRATADA** apresentou garantia de execução contratual na modalidade no valor de _____, em ___/___/___ para equivalente a **5% do valor total contratado**.

8.1.1. Garantia adicional no valor de R\$ _____ (_____), se o caso, nos termos do artigo 59, § 5º da Lei nº 14.133/2021.

8.2. A garantia acima será devolvida mediante requerimento da **CONTRATADA**, após recebimento definitivo da obra, descontadas as multas não pagas e o valor dos prejuízos causados, em razão do não cumprimento das obrigações contratuais, ou por qualquer outro motivo pertinente à avença e sua execução.

8.3. Se a garantia ficar desfalcada, a **CONTRATADA** deverá integralizá-la no prazo máximo de 10 (dez) dias, contados da respectiva intimação escrita, expedida pela **CONTRATANTE**.

8.4. A **CONTRATADA** perderá a garantia em favor da **CONTRATANTE** se este contrato for rescindido por culpa ou dolo imputável à primeira.

CLÁUSULA XXI – DAS DISPOSIÇÕES FINAIS

20.1. O presente contrato é regido pelas normas da Lei Federal nº 14.133/21, logo aplicando-se a este todas as prerrogativas previstas no art. 104, bem como o Decreto Municipal nº 5.848/2023, aplicados inclusive aos casos omissos.

20.2. Na contagem dos prazos estabelecidos neste contrato, excluir-se-á o dia do início e incluir-



PREFEITURA MUNICIPAL DE ITAPEVI

SECRETARIA DE SUPRIMENTOS

Rua Agostinho Ferreira Campos, 675 – Vila Nova | Itapevi | São Paulo | CEP: 06693-120
Telefone: (11) 4143-7600 | licitacoes@itapevi.sp.gov.br

se-á o do vencimento, prorrogando-se este, automaticamente, para o primeiro dia útil, se recair em dia sem expediente.

20.3. Fazem parte integrante deste contrato o Edital e seus Anexos, aos quais as partes estão vinculadas.

20.4. A **CONTRATADA** obriga-se a manter, durante toda a execução do contrato, em compatibilidade com as obrigações por ela assumidas, todas as condições de habilitação e qualificação exigidas na licitação.

CLÁUSULA XXI - DO FORO

21.1. Elegem as partes contratantes o foro da cidade de Itapevi, para dirimir todas e quaisquer controvérsias oriundas deste contrato, renunciando expressamente a qualquer outro, por mais privilegiado que seja.

E por estarem assim justos e contratados, firmam o presente instrumento em 2 (duas) vias, para um só efeito legal.

Itapevi, ____ de _____ de 2025.

PREFEITURA MUNICIPAL DE ITAPEVI

Marcos de Oliveira Anjos - Secretário Municipal de Infraestrutura e Serviços Urbanos

CONTRATADA
Representante

Testemunhas

Nome: _____

Nome: _____

CPF: _____

CPF: _____



PREFEITURA MUNICIPAL DE ITAPEVI

SECRETARIA DE SUPRIMENTOS

Rua Agostinho Ferreira Campos, 675 – Vila Nova | Itapevi | São Paulo | CEP: 06693-120
Telefone: (11) 4143-7600 | licitacoes@itapevi.sp.gov.br

ANEXO XIV

TERMO DE CIÊNCIA E NOTIFICAÇÃO

CONTRATANTE: PREFEITURA DO MUNICÍPIO DE ITAPEVI

CONTRATADA: _____

CONTRATO Nº (DE ORIGEM): _____

OBJETO: CONTRATAÇÃO DE EMPRESA ESPECIALIZADA PARA EXECUÇÃO DE RECAPEAMENTO ASFÁLTICO EM DIVERSAS RUAS DO MUNICÍPIO CONTEMPLANDO FORNECIMENTO DO MATERIAL, EQUIPAMENTO E MÃO DE OBRA

ADVOGADO (S)/ Nº OAB/e-mail: (*)

Pelo presente TERMO, nós, abaixo identificados:

1. Estamos CIENTES de que:

- a)** o ajuste acima referido, seus aditamentos, bem como o acompanhamento de sua execução contratual, estarão sujeitos a análise e julgamento pelo Tribunal de Contas do Estado de São Paulo, cujo trâmite processual ocorrerá pelo sistema eletrônico;
- b)** poderemos ter acesso ao processo, tendo vista e extraindo cópias das manifestações de interesse, Despachos e Decisões, mediante regular cadastramento no Sistema de Processo Eletrônico, em consonância com o estabelecido na Resolução nº 01/2011 do TCESP;
- c)** além de disponíveis no processo eletrônico, todos os Despachos e Decisões que vierem a ser tomados, relativamente ao aludido processo, serão publicados no Diário Oficial do Estado, Caderno do Poder Legislativo, parte do Tribunal de Contas do Estado de São Paulo, em conformidade com o artigo 90 da Lei Complementar nº 709, de 14 de janeiro de 1993, iniciando-se, a partir de então, a contagem dos prazos processuais, conforme regras do Código de Processo Civil;
- d)** as informações pessoais dos responsáveis pela contratante estão cadastradas no módulo eletrônico do "Cadastro Corporativo TCESP – CadTCESP", nos termos previstos no Artigo 2º das Instruções nº01/2020, conforme "Declaração(ões) de Atualização Cadastral" anexa (s);
- e)** é de exclusiva responsabilidade do contratado manter seus dados sempre atualizados.

2. Damo-nos por NOTIFICADOS para:

- a)** O acompanhamento dos atos do processo até seu julgamento final e consequente publicação;
- b)** Se for o caso e de nosso interesse, nos prazos e nas formas legais e regimentais, exercer o direito de defesa, interpor recursos e o que mais couber.

LOCAL e DATA: _____

AUTORIDADE MÁXIMA DO ÓRGÃO/ENTIDADE:

Nome: _____

Cargo: _____

CPF: _____

RESPONSÁVEIS PELA HOMOLOGAÇÃO DO CERTAME OU RATIFICAÇÃO DA DISPENSA/INEXIGIBILIDADE DE LICITAÇÃO:

Nome: _____

Cargo: _____

CPF: _____

Assinatura: _____



PREFEITURA MUNICIPAL DE ITAPEVI

SECRETARIA DE SUPRIMENTOS

Rua Agostinho Ferreira Campos, 675 – Vila Nova | Itapevi | São Paulo | CEP: 06693-120
Telefone: (11) 4143-7600 | licitacoes@itapevi.sp.gov.br

RESPONSÁVEIS QUE ASSINARAM O AJUSTE:

Pelo contratante:

Nome: _____

Cargo: _____

CPF: _____

Assinatura: _____

Pela contratada:

Nome: _____

Cargo: _____

CPF: _____

Assinatura: _____

ORDENADOR DE DESPESAS DA CONTRATANTE:

Nome: _____

Cargo: _____

CPF: _____

Assinatura: _____

(*) Facultativo. Indicar quando já constituído, informando, inclusive, o endereço eletrônico.



PREFEITURA MUNICIPAL DE ITAPEVI

SECRETARIA DE SUPRIMENTOS

Rua Agostinho Ferreira Campos, 675 – Vila Nova | Itapevi | São Paulo | CEP: 06693-120
Telefone: (11) 4143-7600 | licitacoes@itapevi.sp.gov.br

ANEXO XV

PROJETOS

(Mídia Digital)

Disponível na plataforma:

<https://www.novobmnet.com.br>

<https://licitacoes.itapevi.sp.gov.br/>